Bibliotheca Municipal
Av. Rio Branco 219

"O governo que se descurasse da grande usina nacional hydro-electrica, por negligencia ou incapacidade, commetteria um desses erros que repercutem e se aggravam pelas gerações adeante, rendendo-lhe condemnação irrecorrivel." *Do artigo de J. E. DE MACEDO SOARES —*

Edição de Hoje * 200 REIS * 16 Paginas

Diario Carioca

Fundador: J. E. DE MACEDO SOARES

Praça Tiradentes n.° 77 | Rio de Janeiro, Terça-feira, 10 de Dezembro de 1935 | Anno VIII — Numero 2.267

A COLLABORAÇÃO DA ARGENTINA

BUENOS AIRES, 9 (Havas) — O embaixador do Brasil, sr. José Bonicafio visitou hoje o presidente Agustin Justo, com o qual conferenciou durante largo tempo. Sobre o assumpto, entretanto, nenhuma informação foi dada á imprensa.

Acredita-se que a visita obedeceu ao desejo de agradecer ao presidente a collaboração offerecida pelo governo argentino por occasião do recente levante communista no Rio de Janeiro e em dois Estados do Norte.

Teria Sido Sacrificado Por Agentes de Moscou o Cadette Sotero de Menezes?

A Victima Vinha Soffrendo Ameaças

Um Telephonema Mysteriosamente Interrompido na Noite da Tragedia --- Roupas Amassadas na Areia, Sapatos e Objectos de Valor Desapparecidos -- Um "Louco" Prestimoso -- O Cadete Não Soffria das Faculdades Mentaes e na Noite do Crime se Apresentava Calmo e Tranquillo

O general Sotero de Menezes acaba de soffrer dois rudes golpes, aos quaes só resistiu em virtude da sua inquebrantavel força moral. O primeiro foi a morte repentina do capitão Aguinaldo de Menezes, um dos mais brilhantes officiaes do nosso Exercito. Morava na mesma pensão em que residia o tenente Neno Canabarro Lucas e, pelas circumstancias imprevistas do seu fallecimento, falou-se que fôra victima de um attentado. Embora não tenha sido feita a autopsia do cadaver, todos os medicos que o examinaram são unanimes em affirmar que o bravo militar morreu victimado por um insulto de angina-pectoris. Está, portanto, afastada a hypothese do crime.

O outro abalo que golpeou fundo o coração do general Sotero foi o desapparecimento do seu segundo filho, cadete Azuir de Menezes, que desappareceu na bahia da Guanabara, sendo noticiado o facto como suicidio, á vista de estar o rapaz soffrendo das faculdades mentaes.

Contra essa versao nos insurgimos agora, baseado em factos que merecem estudo das autoridades policiaes.

O CADETE SOTERO E SUA LEALDADE AO REGIME

Historiemos os acontecimentos para evidenciar os diversos aspectos da tragedia em que sossobrou o cadete. No dia 27 de novembro, data dos sangrentos episodios revolucionarios desta capital, Azuir de Menezes estava de serviço na Escola Militar. Alta madrugada, encontrandose vigilante no seu posto, foi abordado por dois collegas, seus intimos amigos, que o convidaram a adherir á intentona extremista. Moço decidido e de convicções firmes Azuir repelliu com vehemencia o appello que lhe era feito no sentido de voltar contra a nação as armas que lhe foram confiadas para a sua defesa e segurança. Accrescentou mesmo, em tom categorico, que estava disposto a apontar aos seus superiores os collegas que traiam o juramento á bandeira, procurando deflagrar no paiz um movimento orientado e custeado

(Continua na 4ª pa.)

A MINORIA FAVORAVEL A UMA POLITICA DE FORTALECIMENTO DO GOVERNO PARA A DEFESA DO REGIME

A reunião de hontem — A nota official distribuida á imprensa — Hoje haverá novo conclave, sendo possivel que os chefes opposicionistas tomem uma attitude decisiva em face do momento

Os chefes da minoria têm estado em continua actividade nos ultimos dias. Sabbado á noite, no apartamento do sr. João Neves, no Hotel Gloria, os principaes representantes da opposição discutiram longamente a posição de sua corrente politica em face do governo. Os graves acontecimentos da ultima quinzena produziram uma transformação radical no scenario brasileiro, relegando as divergencias e incompatibilidades entre maioria e minoria para um plano secundario. Tanto num campo como noutro, operou-se uma mudança completa de attitudes e os chefes das duas correntes em que se divide a representação federal

(Continua na 4ª pag.)

Sr. João Neves

NECESSIDADE PUBLICA

Arrumando as malas para viajar, o sr. Mac Crimmon, chefe dos serviços de corrupção da Light, assoalha que obteve do sr. presidente da Republica um despacho favoravel aos interesses da empresa canadense no caso da usina de energia electrica da E. F. Central do Brasl.

Se o famoso páo dagua não está propalando um boato falso, a lamentavel decisão do governo coincidiu tristemente com a publicação do parecer da commissão especial do Club de Engenharia designada a concluir sobre o debate da questão; e esse parecer sendo inteiramente contrario ás pretensões da Light, por isso mesmo consulta os verdadeiros interesses nacionaes.

Mac Crimmon encarregado pela Empresa de que faz parte, de obstar por todos os meios a construcção da usina do Salto angariou um grupo de engenheiros para discutir o assumpto no club da classe e organizou uma larga offensiva na imprensa, recheiada de entrevistas, pareceres e relatorios technicos. Evidentemente o empenho de Mac Crimmon não era esclarecer o governo sobre o erro scientifico, demovendo-o de uma solução errada do problema de engenharia hydraulica. Pouco se daria a Mac Crimmon que o governo empregasse bem ou mal o seu dinheiro, desde que dahi não viessem inconvenientes aos planos da Light.

Para situar verdadeiramente o grande debate, esclarecendo a opinião publica, devemos pois começar descobrindo os interesses venaes da Light num caso que só apresentou matreiramente pelos seus aspectos technicos.

Está caduco o monopolio de direito que a empresa canadense gozava no fornecimento da luz e energia electrica aos particulares no Districto Federal. Esse monopolio continúa porém "de facto" porque nenhuma organização se aventuraria a enfrentar os formidaveis recursos industriaes da Light ainda no gozo do privilegio do fornecimento de corrente electrica para a illuminação publica da capital do paiz.

Succede, entretanto, que em 1945, isto é, dentro de dez annos, expira tal contrato. A Light reverterá á União Federal toda a rêde distribuidora da illuminação publica, á electricidade e a gaz com a respectiva usina geradora deste combustivel.

Temos ahi o grande segredo da "defesa" canadense. Já no antigo regime a Light "cavava", obstinadamente, nas caudas orçamentarias, a clausula autorizando a revisão e prorogação do prazo do seu contrato. Mas nunca deparou um governo bastante insensato para escravizar definitivamente a população carioca ás gananciosas pretensões desses estrangeiros.

A evidente conveniencia de electrificação das linhas de mais tenso trafego da Central do Brasil antecipou de dez annos a batalha decisiva da Light. Constrúa o nosso governo a grande usina para produzir energia electrica sob a égide e controle dos grandes serviços nacionaes e estará em 1945 apparelhado a concorrer com a propria Light para a illuminação publica da capital. E nessa ocasião ou o governo utilisa a corrente por elle mesmo produzida ou forçará a Light a ouvir a voz da razão entrando num regime honesto de preço e qualidade do seu fornecimeno.

Está exhaustivamente comprovado que são extorsivas as tarifas da Light, a qual é um estorvo ao desenvolvimento do parque das industrias no Districto Federal, pesando ainda rudemente nos orçamentos privados da população que consome luz e gaz.

Temos demonstrado fartamente — e não somos os primeiros a fazel-o na imprensa — os processos corruptores, a exploração da venalidade, a incompetencia e deshonestidade da administração da Light. Ninguem sabe no Brasil qual é o grupo detentor do "controle" da empresa canadense. Os individuos que a administram directamente são estrangeiros sem imputabilidade, que entretanto dominam serviços directa e intimamente ligados á ordem publica na capital do paiz é pois á propria segurança do seu governo!

A incapacidade technica da administração da Light revela-se pela decadencia e crescente desordem da sua organização; a deshonestidade demonstra-se por si mesma nas attitudes dos seus dirigentes deante dos poderes publicos e dos jornaes.

Ha uma lei do Ministerio do Trabalho que obriga as empresas de serviços publicos a communicarem a lista de seu pessoal com os respectivos vencimentos. A Light sempre recusou desesperadamente fornecer taes documentos fazendo questão de occultar o que ganha o pessoal estrangeiro. Esse pessoal no Rio e em São Paulo comprehende mais de cem empregados que representam mensalmente 300 a 400 mil dollares de ordenados! Sómente Cousens ganha 15 mil dollares por mez ou sejam 280 contos. Esse escocez sorumbatico quasi ganha por dia o subsidio mensal do président da Republica! E ainda tem varias casas a disposição, luz, força, transporte e até victuálhas frescas que lhe vêm de São João Marcos!!!

Compreende-se que seja má a situação financeira de uma companhia victima de tão terrivel parasitismo. Peor, porém é a situação do paiz onde se exerce essa actividade extenuadora, pois o dollar do gozador estrangeiro forma-se de tostões do cliente brasileiro. E peora o caso sabendo-se que esse innocente "cliente" vae, amarrado de pés mãos, aos "guichets" da canadense.

A construcção da grande usina nacional hydro-electrica é pois acima de tudo uma necessidade politica; corresponde á inilludivel conveniencia da nossa economia, completando a apparelhagem technica da mais importante das nossas vias-ferreas. O governo que se descurasse desse problema por negligencia ou incapacidade commetteria um desses erros que repercutem e se aggravam pelas gerações adeante, rendendo-lhe condemnação irrecorrivel.

J. E. de Macedo Soares

A entrega da medalha "Padre Victoria" ao sr. Afranio de Mello Franco

A SOLENNIDADE DE HOJE

Sr. Afranio de Mello Franco

Realiza-se, hoje, ás 17 horas, no Instituto da Ordem dos Advogados, edificio Sillogeu, a ceremonia da entrega da medalha "Padre Victoria" ao sr. Afranio de Mello Franco, concedida pela União Cultural Universal de Madrid. Esse premio foi conferido ao ex-chanceller brasileiro pelos grandes serviços que prestou á paz mundial, com a solução pacifica do conflicto de Leticia, entre o Perú e a Colombia.

O acto terá a presença de figuras de relevo dos nossos circulos sociaes e diplomaticos, entre as quaes a do embaixador da Hespanha, sr. Vicente Sales.

Problemas da Defesa Nacional

Proseguindo a serie de estudos que a S. A. A. T. organizou sobre a defesa nacional, o major Ignacio Verissimo realizará na proxima quinta-feira, 12 do corrente, ás 17 horas, uma conferencia, em que mostrará os aspectos actuaes da guerra e a inconsistencia das soluções que buscam evitar a guerra pela limitação dos armamentos. Mostrará quaes os problemas mais estudos da defesa nacional e indicará o dever de cada um de nós na defesa da patria. O conferencista, que é lente da Escola de Aperfeiçoamento do Exercito é tambem uma poderosa mentalidade e se tem especializado nos estudos que interessam a defesa do Brasil, infelizmente bastante abandonados nas ultimas decadas. A séde da S. A. A. T. é á avenida Rio Branco, 117, sala 423.

No Estado do Rio

FACILITANDO O ENSINO SECUNDARIO

Temos daqui appellado ás autoridades do Estado do Rio para que não permittissem a cobrança, em seus estabelecimentos de ensino secundario, de taxa de exame, que não é mais exigencia federal.

Podemos agora affirmar que o Secretario do Interior e Justiça do Estado, dr. Soares Filho, já baixou uma portaria sobre o assumpto, dispensando de taxa de exame os alumnos approvados ou promovidos por média. Só pagarão os que tiverem que fazer exame.

O NOVO DIRECTOR DO LYCEU "NILO PEÇANHA"

Foi nomeado director do Lyceu de Humanidades "Nilo Peçanha", Escola Normal de Nictheroy, o professor cathedratico do estabelecimento, sr. Aldo Muylaert.

O recem-nomeado, um dos valores do magisterio fluminense, já exerceu ali, com grandes vantagens para o Lyceu fluminense, o cargo de director, tendo, tambem, no governo Ary Parreiras, exercido o cargo de director geral do Departamento da Educação.

— Foi posto em disponibilidade o director, sr. Armando Gonçalves.

ROSALINA

PARA COQUELUCHE

Está na Guanabara o cruzador inglez 'Dragon'

Pela manhã de hontem fundeou na Guanabara o cruzador inglez "Dragon", que está realizando um cruzeiro na America do Sul.

A nave de guerra britannica, que está sob o commando do capitão de fragata Johnson, antes de transpôr a barra salvou a terra e o pavilhão do commandante-chefe da Esquadra Brasileira, hasteado a bordo do encouraçado "São Paulo", retribuindo a bateria do Corpo de Fuzileiros Navaes. A' disposição do commandante do "Dragon", o ministro da Marinha determinou que ficasse o capitão-tenente Archimedes Pires de Castro.

Hontem mesmo o commandante Johnson, depois da unidade de seu commando ter atracado junto ao caes da Praça Mauá, em companhia dos seus ajudantes de ordens e do official brasileiro posto á sua disposição, retribuiu as visitas que lhe fizeram os representantes do titular da pasta da Marinha e o chefe do Estado Maior da Armada.

Dia ao D. P. E.

Estão de dia, hoje, ao Departamento do Pessoal do Exercito, os sargentos Benicio de Souza Bezerra e soldados Luiz Barbosa e Raul Alves Machado.

CLINICA DE VIAS URINARIAS

Dr. Samuel Kanitz

Membro da Sociedade de Urologia da Allemanha, ex-assistente dos professores Lichtemberg, Lewin, Joseph, de Berlim e Haslinger, de Vienna, Especialistas em doenças dos Rins, Bexiga, Prostata, Urethra, Doenças de Senhoras, Diathermia, Ultra Violetas. Consultorio: 7 de Setembro 42-Sob. das 13 ás 17 horas. Phone: 23-3531.

O Destino Através das Linhas das Mãos

O Professor Florial Inicia as Respost as ás Consultas dos Nossos Leitores

Illustramos hoje a presente secção de chiromancia com um dos primeiros schemas palmares enviados ao Prof. Florial.

A mão reproduzida neste schema, por seu aspecto e caracteristicos, demonstra que seu possuidor é pessoa morigerada, que não foje á ethica dos bons costumes.

Afim de revelar alguns detalhes da mesma, seguem abaixo algumas explicações dos principaes caracteristicos:

O n. 1 — Assignalando as cinco phalanginhas dos dedos; por cuja fórma e aspecto se observa que as mesmas são lisas e muito normaes. Esse "local" representa sempre o feitio espiritual do individuo. Sendo as mesmas phalanginhas sem nenhum córte ou traço horizontal, pode-se affirmar que essa pessoa, do ponto de vista espiritual, é feliz.

2 — Corresponde ao lado moral; está em harmonia com as primeiras.

3 — Linhas verticaes — indicando: inspirações elevadas, protecção de boas amizades, socego de espirito e velhice feliz.

4 — Os montes dos planetas com aspecto muito favoravel excepto o monte de Venus que se vê um tanto cortado por algumas linhas e quadros demonstrando pequenas agitações de caracter affectivo.

5 — Linhas verticaes no monte de Apolo indicando: predilecção pelas artes, sciencias, musica e tudo que é bello, ao mesmo tempo bafejado pela fortuna.

6 — Linha do coração com aspecto relativamente normal.

7 — Linhas horizontaes na percussão da palma são caracteristicas de que o individuo é muito invejado e tem alguns inimigos occultos, devendo ter alguma precaução.

8 — Linha cerebral de aspecto normal. E' bem extensa, finaliza em Marte e symboliza: pratica da vida, positivismo, coragem e tenacidade, sem perigo de loucura ou accidentes graves.

9 — Linha vital — O aspecto desta linha é normal. Vê-se que seu possuidor é dotado de boa saude e livre de accidentes.

10 — A saude seguia muito bem até os 54 annos de edade. Nessa época, porém, transtornou-se em virtude da aorta se ter dilatado ou inflammado conforme indica o n. 11, que muitos pensam ser um authentico signo de viagens maritimas. Eu mesmo procuro vêr as viagens maritimas nesse local. Accresce, entretanto, a circumstancia de que se deve sempre mirar as coisas por mais de um prisma. Por exemplo: as cruzes da palma para os medicos que estudam a saude através da mesma indicam infecções de determinados orgãos. Entretanto, para os chiromantes, que só cogitam da parte divinatoria, o mesmo signo quer dizer mudança de situação ou casamento. Direi porém que ambas maneiras de vêr são certas.

12 — Uma ilha na linha da vida. Esse signo demonstra que a decadencia physica é um facto; e que a vida se vae extinguindo lentamente a partir dos 73 annos.

N. 13 — Uma linha partindo do monte de Venus em direcção da linha do coração indica sempre factos de elevada importancia. Essa, por exemplo, caracteriza um luto e herança aos 28 annos de edade.

14 — Ahi onde está corresponde á edade de 31 annos. E' um signo de chance, protecção, mudança de situação, emprehendimentos felizes, aliás e profundas amizades.

J. A. Wanderley — 26 annos, solteiro. Seu schema palmar está bem impresso. Por isso aproveito o ensejo de reproduzil-o illustrando esta secção. Leia, pois, os detalhes que ahi ficaram, que o devem interessar bem de perto.

S. R. Mariante — 30 annos, casado. Deve soffrer um pouco com esse genio ou essa impulsividade que tanto o prejudica; com referencia ás quatro perguntas que me faz, posso affirmar que no assumpto das duas primeiras não deve persistir, visto ser impossivel vencer nesse particular. Quanto ás duas ultimas, será bem succedido. Assim mesmo existe alguma difficuldade que vencerá facilmente.

Africano — 40 annos, casado. Por que é tão timido e indeciso? Está em desaccordo com o seu pseudonymo. Vem dum periodo grave e accidentado: um luto que se devia ter dado ha bem pouco tempo concorreu sobremodo para atormentar mais ainda seu esgotado animo. 1936 sêr-lhe-á propicio; observo para breve uma chance que lhe proporcionará bastante alegria. Esta dar-se-á, o mais tardar, até o proximo mez de março.

Apaixonada da Praia — 21 annos, solteira. Não se afflija. Pedirá sua mão. Intelligencia e discreção são os principaes factores no assumpto. Tenha esperança de que no proximo anno realizará esse sonho.

Morena Triste — 35 annos, solteira. Foi noiva varias vezes: o primeiro noivado deu-se em 1921; não tardou, porém, um imprevisto transtorno sem entretanto feril-a tanto quanto o primeiro, que foi um golpe tremendo. Hoje não acredita mais nas promessas de ninguem. E' tambem forçada pelo destino a seguir ou caminhar por uma estrada? E' a predestinação de ter que amar criaturas compromettidas como succede actualmente. Entretanto, noto nesse affecto alguma felicidade — seu futuro é bem regular.

Nicolau Diniz — 36 annos, solteiro. Seu destino é bom. E se não fosse tão pessimista, ser-lhe-ia ainda melhor. Reaja, pois, contra os frequentes desanimos banindo duma vez para sempre essa melancolia que tanto o atormenta. Aliás, devo dizer que seu destino é muito complicado, não sendo possivel em tão breves linhas fazer uma descriminação efficiente. Caso deseje, visite-me pessoalmente. Assim mesmo direi de antemão que breve conseguirá a transferencia que deseja. E com isso obterá melhores amizades e melhor remuneração.

K. Mello — 50 annos, viuvo. Ha dois annos a esta parte os revezes e prejuizos soffridos não têm conta. Além de tudo isso o golpe supportado pelo fallecimento desse ente que lhe era tão caro. Pelas caracteristicas, deduz-se tenha sido sua esposa! Até 1937 permanecerá sob a influencia angustiosa do desequilibrio economico. Não é possivel até essa data consolidar as finanças, sendo ainda aconselhavel prevenir-se contra uma deslealdade por parte dum seu amigo, que muito lhe aborrecerá. Tenha, pois, a maior cautela com os factos que podem occorrer em fevereiro e maio proximos.

Egypciano — 34 annos, casado. Em que anno, mez e dia nasceu Egypciano? Esqueceu essa formalidade; e sem ella não é possivel discorrer. Pode envial-a que será attendido.

V. Nancio — 29 annos, solteiro. Tenho receio de lhe dizer coisas erradas. Seus schemas estão muito apagados. Pode, entretanto, enviar outros com mais nitidez, de preferencia em papel liso ou "couché".

Flor... Entina — 39 annos, viuva. O aspecto de seu mappa é optimo. Das tres perguntas que me faz, as duas ultimas são sobre coisas que se realizarão breve. Quanto á primeira, que é justamente a que mais lhe interessa, perca a esperança: fracasso certo! Em 1937 apparecerá um homem de edade que lhe fará proposta de casamento. Deve aceitar.

Americano — 32 annos, solteiro. Ha grande opposição e os obstaculos são e serão immensos. E' melhor reflectir um pouco antes de fazer as coisas precipitadamente. Mesmo que conseguisse não seria feliz. Ha males que vêm para bem. Espere um pouco, que breve enveredará por outro caminho. Ainda lhe direi mais: ha uma moça que o ama em segredo e é sua conhecida. Observe em torno de si e breve chegará a essa conclusão. Não mude de casa. E' conveniente ficar. Será mais feliz de 1938 em deante.

Aristotelino — 25 annos, solteiro. Sua sorte é muito variavel, e em parte é culpado de seus proprios fracassos. Deve ter mais juizo, ser menos perdulario. Por que joga? Não sabe que o ponto é sempre a victima? Meu caro, convença-se, os banqueiros não podem perder... Não deve casar antes dos 31 annos de edade. Breve terá uma noticia sobre collocação vantajosa que muito o alegrará.

Tonicardio — 17 annos, solteiro. Deve proseguir nos estudos. Tem bastante intelligencia e capacidade para tudo que se correlaciona com assumptos scientificos. Deseja ser medico? Tenha fé, seja estudioso e activo que pelos 21 annos estará formado. Do resto não se preoccupe. Terá um destino brilhante e fortuna aos 31 annos.

Viuva solitaria — 33 annos. Convem aceitar. As intenções são optimas. Pode casar em 1936. Veja que isso succeda sem separação de bens. Tem a saude um tanto abalada. Convem fazer regime referente á alimentação. Evite carne, leite, pimenta e bebida alcoolica.

Anthenorio — 41 annos, casado. Agindo com intelligencia, consegue. Antes de 45 dias é muito provavel se realize. As suspeitas são infundadas: deve ter maior confiança. Sua companheira é muito sincera e o ama.

J. Napolitano — 55 annos, casado. Ella está arrependida de ter abandonado a casa. Agiu impensadamente, levada por maus conselhos. Basta approximar-se, falar-lhe e novamente a terá a seu lado. Não a censure e nem por sombra lhe allegue má conducta! Ella é e sempre foi honesta. O proximo anno ser-lhe-á mais propicio.

Nunalvares — 38 annos, solteiro. Em que dia nasceu? Esqueceu-se de dizer o dia, anno e mez do nascimento. Pode mandar que será attendido.

Gath Chaves — 35 annos, solteiro. Pode viajar depois de maio proximo que será bem succedido. Durante a viagem ou logo após a chegada despertará em si um affecto por uma criatura sincera que o corresponderá. Ella deixará por sua causa um affecto que já tem. Antes disso, porém, se apaixonará um pouco, sendo a seguir correspondido. Deve evitar andar armado. E' um tanto impulsivo e perigoso. Seu futuro é regular.

José Amancio — 30 annos, solteiro. Antes de mais nada deve tratar de sua saude. Vejo o pulmão esquerdo congestionado ou accentuada lesão. Vá a um especialista, submetta-se a um exame e verá. Aliás, já deve ter certeza disso. Não deve dissolver essa sociedade. Deve comprehender que o socio não tem culpa de suas amofinações intimas e companheiros leaes não se encontram a todo momento. Mais uma vez, trate da saude!

Gotuzo — 20 annos, solteiro. Ainda é muito cedo para realizar o que pretende. Consolide primeiro sua situação, suas finanças, etc., e depois pode casar. A época opportuna para isso é 1936, em maio ou novembro.

Angelica — 63 annos, viuva. Vem atravessando um periodo um tanto ansioso... umas vezes motivado pelo estado de saude, outras pelos laços affectivos, pois vejo que esse lado anda com aspecto anormal e que ás vezes ameaçará sua reputação. O que vale muito é seu espirito, que é muito forte. Tem muita crença e fé em Deus. Observando detidamente seu destino, chego á conclusão de que o mesmo é bem regular. Cuide de sua saude, que terá velhice feliz. Por que não fez perguntas? Vejo tantas coisas, mas impossivel tratar de todas.

R. A. de Mello — 36 annos, viuvo. Seus 32 e 35 annos de edade têm sido infelizes. Experimentou luto e dissabores de toda especie, ás vezes invadido pelo desanimo e desespero. Deve-se comprehender que uma palma é cortada por milhares de signos que caracterizam coisas e acontecimentos e o interessado, não formulando perguntas, tolhe as bases da consulta. Porque não é possivel descrever o destino duma pessoa em tão breve espaço.

* * *

— Cartas ao Prof. Florial, Avenida Passos, 33 1.° andar — Edificio Anavelino.

AS ELEIÇÕES MUNICIPAES PODEM SER REALIZADAS NA VIGENCIA DO ESTADO DE SITIO

A DECISÃO HONTEM TOMADA PELO TRIBUNAL SUPERIOR

O Tribunal Superior de Justiça Eleitoral, respondendo, hontem, a uma consulta do Tribunal Regional do Espirito Santo, decidiu que as eleições municipaes pódem se realizar na vigencia do estado de sitio, aconselhando entretanto que fosse solicitado ao ministro da Justiça a suspensão do sitio durante o tempo em que as mesmas se realizarem.

O ministro Plinio Casado e o professor João Cabral entretanto esclarecem que essa decisão não prejulgava a validade do pleito, caso o mesmo tenha logar sob o estado de sitio, e venha a ser, mais tarde, contestado.

A demissão do ministro Eduardo Espinola do Tribunal Superior de Justiça Eleitoral

O ministro Eduardo Espinola, sob allegação do seu precario estado de saude, e por já estar ha cerca de tres annos prestando os seus serviços á Justiça Eleitoral, exercendo as funcções de juiz effectivo do Tribunal Superior, pediu a sua demissão daquellas altas funcções.

O ministro Hermenegildo de Barros, presidente do Tribunal Superior, pelos relevantes serviços que vem prestando o ministro Eduardo Espinola á causa da Justiça Eleitoral, solicitou com insistencia junto a s. ex., para que reconsiderasse o seu acto.

Como o ministro Espinola reiterasse o seu pedido, dando-lhe o caracter de irrevogavel, em virtude do seu estado de saude, o ministro Hermenegildo de Barros concedeu a demissão pedida, fazendo constar da acta um voto de louvor á acção do illustre magistrado, que durante cerca de tres annos serviu com louvor e elevação á causa da Justiça.

Ainda, o presidente do Tribunal Superior determinou que se providenciasse sobre a lista dos supplentes, afim de preencher a vaga.

O gal. Paes de Andrade tem novo ajudante de ordens

O ministro da Guerra nomeou hontem o 1° tenente Genaro Ferrari, do Batalhão de Guardas, para ajudante de ordens do general de Divisão, Arnaldo de Souza Paes de Andrade, recentemente promovido a este posto.

Na Assembléa Fluminense

ENCERRADA HONTEM, EM 1° TURNO, A DISCUSSÃO DO ANTE-PROJECTO CONSTITUCIONAL — HOMENAGEM A' MEMORIA DE FELIX PACHECO

Foi rapida a sessão de hontem na Constituinte Fluminense.

A' hora regimental, da presidencia, o sr. Arnaldo Tavares deu inicio aos trabalhos, pois se achavam na casa 41 deputados.

Feita a leitura da acta, que foi approvada sem discussão, passou-se ao expediente.

O primeiro orador foi o sr. Ismar Tavares, que entregou á mesa um memorial que lhe foi enviado de Santa Thereza de Valença, acerca do Projecto Constitucional.

Falou depois o sr. Luiz Palmier que, de inicio fez o necrologio do sr. Felix Pacheco, concluindo por pedir a inserção de um voto de pezar na acta e que se communicasse essa resolução á familia enlutada e á direcção do "Jornal do Commercio".

A acção policial foi o outro thema abordado por s. s.

Os srs. Ruy de Almeida e Mario Alves, assomando á tribuna, fizeram tambem o elogio do sr. Felix Pacheco.

A casa, por unanimidade, approvou o requerimento do sr. Luiz Palmier.

Annunciada a ordem do dia, ninguem quiz usar da palavra.

Constituindo a mesma a discussão do ante-projecto constitucional, o presidente deu por encerrada a sua 1ª discussão, levantando a seguir os trabalhos.

Para hoje, está marcada a seguinte ordem do dia: Discussão do Regimento Interno e Constituição, este em 2° turno.

Um Alfaiate Voronoff

Faz do terno velho, novo, virando pelo avesso, tambem concerta e reforma roupa, faz terno de casemira, feitio 80$ e de brim 40$. Rua Ledo, 66, antiga São Jorge.

EMBAIXADOR ARAUJO JORGE

SUA CHEGADA, HOJE, A' ESTA CAPITAL

Embaixador Araujo Jorge

A bordo do "Asturias", deve chegar hoje a esta capital, procedente do Chile, o embaixador Araujo Jorge.

Uma das mais eminentes figuras da nossa diplomacia, o embaixador Araujo JJorge foi um dos discipulos queridos de Rio Branco. Ex-secretario interino da presidencia da Republica, cargo que occupou por pouco tempo, em substituição ao ministro Ronald de Carvalho, seguiu para Santiago, capital do Chile, para exercer as altas funcções de nosso embaixador, de onde vem de regressar. O embaixador Araujo Jorge prepara-se para seguir com destino a Portugal, onde vae exercer identicas funcções.

O ex-interventor no Amazonas vae servir no 14.° R. I.

O capitão Nelson Mello, ex-interventor federal no Estado do Amazonas, vae servir no 14° Regimento de Infantaria, recentemente criado com a extincção do 3° R. I.

O capitão Nelson, que vae commandar uma das companhias daquella nova unidade, é um official culto, ardoroso e muito leal, dahi a justiça que vem de lhe ser conferida pelas autoridades militares.

O Colchão Denunciou a Existencia de Duas Bombas Infernaes!

A prisão de um perigoso agitador que tinha occultado debaixo de um colchão velho e sobre um telhado, 2 bombas de dynamite e prospectos subversivos

O NEGOCIANTE FOI QUEM LEVOU O FACTO AO CONHECIMENTO DAS AUTORIDADES

A casa da rua Lopes Quinta e o telhado onde estava escondido o colchão

Ha dias que o negociante Faustino Luciano Rodrigues, estabelecido com armazem de seccos e molhados á rua Lopes Quintas n. 64, vinha implicando com um colchão velho abandonado sob o telhado dos fundos de sua casa e cujo estado de conservação era o peor possivel.

Primeiramente, o negociante tratou de chamar a attenção de Severino de Souza Cavalcanti, ex-marinheiro nacional e actualmente motorista da Repartição Geral dos Correios e Telegraphos, seu vizinho, residente no numero 66, para que retirasse dali o colchão de sua propriedade.

Não sendo attendido o negociante tomou a deliberação de retirar, elle proprio, o importuno objecto, em virtude do mau cheiro exhalado pelo mesmo.

Qual não foi, porém, a surpresa do sr. Faustino ao encontrar debaixo do colchão, enroladas em jornaes, duas bombas de dynamite de grande poder destruidor e varios prospectos subversivos.

COMMUNICANDO O FACTO A' POLICIA

Temendo complicações e tambem interessado em conhecer a procedencia dos perigosos petardos, o negociante levou o facto ao conhecimento das autoridades da delegacia do 1º districto, que não se fizeram esperar no local.

A APPREENSÃO DAS DYNAMITES

Conjuntamente com a Secção de Ordem Politica e Social, as autoridades do 1º districto fizeram a appreensão das duas machinas infernaes e dos boletins communistas.

PRISÕES EFFECTUADAS

Immediatamente a policia tratou de prender Severino de Souza Cavalcanti, conhecido agitador e um dos mais ousados agentes de Moscou no Brasil.

Em seguida foi detida Josepha Skibin, noiva de Severino, residente á mesma rua n. 55, em cujo poder a policia apprehendeu livros e boletins de propaganda communista.

Tambem foi preso, momentos depois, por suspeita, Antonio Skibin, irmão de Josepha e operario da Fabrica de Tecidos Carioca.

COMO INCURSO NA LEI DE SEGURANÇA

Interrogado pelo chefe da Ordem Politica, Severino de Souza Cavalcanti, apesar de ter procurado de inicio confundir a autoridade, jurando innocencia e alheiamento completo á existencia das dynamites, caiu em contradicções, terminando por confessar que as bombas eram realmente suas e as collocara debaixo do colchão logo que viu fracassado o movimento communista occorrido na madrugada de 27 do mez proximo passado nesta capital.

Deante disso, Cavalcanti foi mandado apresentar ao 2º delegado auxiliar, dr. Dulcidio Gonçalves, para se vêr processado como incurso na Lei de Segurança.

EM LIBERDADE JOSEPHA E SEU IRMÃO

Nada ficou apurado contra Josepha Skibin e seu irmão Antonio, por isso a policia poz os mesmos em liberdade, após reduzir a termo suas declarações.

Atropelado por um auto na rua Visconde de Itauna

Gerson Waldemiro Paula, pardo, com 16 annos de edade, operario, solteiro e morador á rua Dr. Sá Freire, 101, hontem á noite, quando atravessava á rua Visconde de Itauna foi colhido por um auto, cujo motorista conseguiu fugir.

A victima, que, além de escoriações generalizadas pelo corpo, soffreu, fractura do frontal, foi depois de medicada, internada no Hospital de Prompto Soccorro, em estado comatoso.

O capitão de fragata Demetrio Bogado não será mais processado

Na sua sessão de hontem, o Supremo Tribunal Militar confirmou a decisão do Conselho de Justiça da 1ª Auditoria de Marinha, que não recebeu a denuncia offerecida pelo representante do Ministerio Publico, junto a essa Auditoria, contra o capitão de fragata Demetrio Bogado de Oliveira, accusado de excesso de autoridade, quando no commando de uma flotilha no Norte do paiz.

Com a decisão da mais alta Côrte de Justiça Militar do paiz, fica esse illustre official isento de qualquer coacção judicial.

Brigou com o amante

E INGERIU CREOLINA, INDO PARA O H. P. S.

Djanira de Oliveira, preta, com 20 annos de idade, solteira, brasileira, domestica e residente á rua Miguel Fernandes 27, é amante ha cerca de um anno, de um soldado do Exercito, conhecido pela alcunha de "Tirolito".

Hontem á noite, Djanira teve com seu amasio uma rusga.

Tendo este saido aborrecido de casa, a infeliz mulher apanhando uma lata de creolina que se achava em uma das dependencias do edificio ingeriu todo o seu conteudo.

Soccorrida pela Assistencia, foi a tresloucada mulher depois de medicada, internada no Hospital de Prompto Soccorro.

Quéda infeliz

Carlos Santos Moreira, branco, de 18 annos de edade, brasileiro, ajudante de carpinteiro e residente no morro da Babylonia s|n., hontem, quando saltava uma barreira em frente á residencia, foi victima de uma quéda, fracturando a bacia.

Depois de medicado, foi Carlos internado em estado grave no Hospital de Prompto Soccorro.

Colhido por um auto

Hontem á noite, quando atravessava a rua Marques de Abrantes foi colhido por um auto, o operario Francisco Meira, preto, de 35 annos de edade, brasileiro e morador á rua Capitão Cruz, 182, em Cordovil.

A victima que soffreu ferimentos contusos no frontal e perna esquerda, foi depois de medicado, recolhido ao H. P. S.

Jean Batten passará hoje pelo nosso porto

Pela manhã de hoje o "Asturias" chegará de Buenos Aires trazendo a bordo a grande aviadora Jean Batten que viaja com destino a Londres.

Bebeu permaganato de potassa

Por motivos que não quiz declarar, hontem, ás primeiras horas da noite, em sua residencia, tentou pôr termo á vida, Maria Alves da Silva, branca, de 22 annos, casada e residente á rua Visconde de Itauna, 35-A.

Depois de soccorrida no Posto Central de Assistencia a tresloucada retirou-se.

O coronel Renato da Veiga Abreu empossou-se no cargo de chefe de gabinete do D. P. E.

COMO O GENERAL PANTALEAO TELLES SE REFERIU AO CEL. GUEDES ALCOFORADO

Tomou posse, hontem, do cargo do chefe do Gabinete do general Pantaleão Telles Ferreira, Chefe do Departamento do Pessoal do Exercito, o coronel Renato da Veiga Abreu, que foi substituir interinamente o coronel Eduardo Guedes Alcoforado, designado para commandar o novo 14º Regimento de Infantaria, que vae tomar o logar do antigo 3º Regimento de Infantaria.

Assistiram a posse do novel chefe os generaes Silva Junior, commandante da 2ª Brigada de Infantaria, Newton Cavalcanti e varios outros officiaes.

O general Pantaleão Telles, ao desligar o antigo chefe do seu gabinete, coronel Eduardo Guedes Alcoforado, assim se expressou:

"Ao desligal-o cumpre-me o dever de louvar esse digno e competente official superior do nosso Exercito, pela capacidade de trabalho que revelou no delicado cargo de Chefe deste Gabinete, assim como pela lealdade, escrupulo, meticulosidade com que soube, sempre, imprimir a seus actos e decisões durante o tempo em que, com sua presença lhana, cavalheiresca, porém disciplinada, deu o melhor dos seus esforços em beneficio da nossa classe, dentro das altas attribuições que lhe eram affectas.

Esta chefia sente-se ufana em poder attestar as invejaveis qualidades moraes e profissionaes que ornam a personalidade do coronel Eduardo Guedes Alcoforado, pois dellas já tem tido as mais eloquentes provas e demonstrações, quer nos tempos de paz, como tambem durante operações de guerra.

Que no desempenho da nova e importante missão que lhe foi conferida pelo governo do Paiz, seja bem succedido, — o que aliás, são penhores de certa garantia o seu valôr technico e profissional, — são os votos desta Chefia".

Em consequencia das alterações acima, a chefia do Gabinete do Departamento do Pessoal do Exercito ficou assim constituida: Chefe do gabinete: Cel. Renato da Veiga de Abreu; chefe da Divisão 1, o major Holdernes de Freitas Ramos e chefes das 1ª e 2ª Secções da D. I., respectivamente, os capitães Agenor da Silva Mello e Epiphanio Alves Pequeno Filho.

Interesses da Zona Salineira Fluminense

CONFERENCIOU HONTEM COM O GOVERNADOR PROTOGENES GUIMARÃES O DEPUTADO WATZL FILHO

Conferenciou hontem com o governador Protogenes Guimarães, o deputado Watzl Filho.

O representante da zona salineira foi tratar de problemas que interessam áquella região, no sentido de promover o seu rapido solucionamento.

Entre os assumptos examinados na alludida conferencia, teve especial destaque o referente á reversão da E. F. Maricá ao patrimonio do Estado. O deputado Watzl Filho apresentou ao almirante Protogenes Guimarães uma larga exposição sobre o assumpto, encarecendo a necessidade de promover o governo fluminense o recebimento do preço da emcampação daquella via-ferrea e que monta a cerca de 12.000 contos.

Aproveitou o representante da zona salineira a opportonidade para suggerir ao governador Protogenes Goimarães que fosse a somma recebida do governo federal empregada na restituição aos salineiros do excesso da arrecadação da "sobre taxa" especial para limpeza dos canaes" e que entregue ao Consorcio dos Salineiros daria a essa associação recursos para expansão da suas actividades.

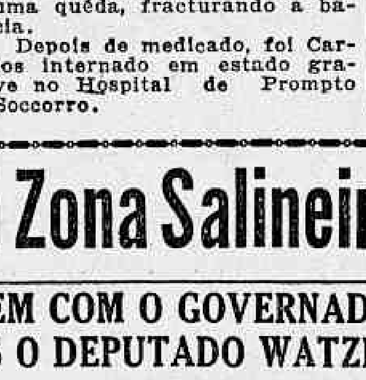

Sr. Protogenes Guimarães

A iniciativa do sr. Watzl Filho encontrou a melhor boa vontade por parte do illustre governador fluminense.

Com effeito, constitue ella mais um grande serviço do joven e brilhante parlamentar á zona que representa e cujos interesses e aspirações soube sempre defender com carinho e enthusiasmo.

Cabe agora ao governo do Estado promover com rapidez, dada a exiguidade do tempo que resta até o encerramento do exercicio, a execução das providencias lembradas pelo sr. Wotzl Filho.

Os salineiros fluminenses podem ficar tranquillos porque o governador Protogenes Guimarães saberá com a energia e decisão que o caracterizam dar prompto audamento á questão e cabal satisfação ás suas aspirações.

CARDUUS CARDO

TONICO DO CORAÇÃO

SO' PARA HOMENS

Sapatos chromo nacional, preto e marron, para homens todos os numeros 20$. Formidavel. Comprem na fabrica. — 169 RUA SENADOR POMPEU, 169. Esquina Visconde da Gavea

A Reforma da Lei de Segurança Nacional

Como está redigido o substitutivo da Commissão de Justiça — O caso dos civis e militares — A pratica de novos crimes contra o regime — Penas de prisão — Prisão com trabalho — O registo de jornalistas — Modificações em diversos artigos

O sr. Homero Pires, como relator, na Commissão de Justiça da Camara, das emendas offerecidas ao projecto de reforma a lei de Segurança, apresentou, hoje, o seguinte parecer:

Considerando as emendas apresentadas ao projecto numero 433, deste anno, a Commissão de Constituição e Justiça, após tel-as devidamente examinado, é de parecer que as emendas de numeros 9, 12, 14, 17, 18, 20, 22, 26, 26-A, 30, 34, 36, 39 (segunda parte) e 42 sejam approvadas, e que se considerem prejudicadas as de numeros 1, 2, 3, 4, 5, 6, 7, 8, 10. 11, 13, 15, 16, 19, 21, 23, 24, 25, 27. 28, 29, 31, 32, 33, 35, 36-A, 37, 38, 39 (primeira parte), 40, 41, 43, 44, 45, 46, 47, 48, 49, 50, 51, 52 e 53.

Com a aceitação e rejeição das emendas acima indicadas, assim se redige o seguinte projecto:

OS CIVIS

Art. 1º — O funccionario publico civil, que se filiar, ostensiva ou clandestinamente, a partido, centro, agremiação ou junta de existencia prohibida no art. 30 da lei n. 38, de 4

O sr. Pedro Aleixo, leader da maioria

de abril de 1935, ou commetter qualquer dos actos definidos como crime na mesma ou na presente lei, será, desde logo, independentemente da acção penal que no caso couber, afastado do exercicio do cargo, com prejuizo de todas as vantagens a este inherentes, tornando-se passivel de exoneração, mediante processo administrativo, salva a hypothese do paragrapho unico do art. 169 da Constituição, caso em que a exoneração independerá de processo.

OS MILITARES

Paragrapho 1º — O official ou sub-official das forças armadas da União, que praticar qualquer dos actos definidos como crime na lei n. 38, de 4 de abril de 1935, ou na presente lei, ou se filiar, ostensiva ou clandestinamente, a partido, centro, agremiação ou junta de existencia prohibida no art. 30 da mesma lei, será igualmente afastado do cargo, commando ou funcção militar que exercer, com prejuizo dos respectivos proventos ou vantagens, devendo o Ministerio Publico, iniciar a acção penal, que couber, dentro de 10 dias a contar daquelle em que tiver conhecimento do facto.

Este dispositivo applica-se ás policias militares.

Paragrapho 2º — A bem da disciplina e do interesse das forças armadas da União, os militares de terra e mar poderão ser reformados por decreto, contando-se-lhes o tempo de serviço que tiverem.

Paragrapho 3º — A bem da disciplina e do interesse da administração, os funccionarios civis poderão ser aposentados, contado-se-lhes o tempo de serviço que tiverem.

Paragrapho 4º — A disposição do paragrapho anterior applica-se ás policias militares, mediante decreto dos governadores, nos Estados, e do presidente da Republica, no Districto Federal e Territorio do Acre, salvo se nas legislações em vigor o afastamento ou a exoneração puder ser feita independente de processo de qualquer natureza.

Paragrapho 5º — Fica assim erigido o paragrapho 3º do artigo 25 da lei n. 38, de 4 de abril de 1935: "Julgada legal a appreensão, o juiz mandará o processado ao Ministerio Publico para instaurar a acção penal que no caso couber. Se a appreensão fôr julgada illegal, poderá o interessado pleitear reparação civil, que será exigivel por acção summaria."

NA PRATICA DE NOVO CRIME

§ 6º — Se fôr praticado novo crime, durante ou depois da execução das medidas contidas no art. 25 e §§ 1, 2, 3, 4 e 5 da lei n. 38, será o periodo suspenso por prazo não excedente de quinze dias e, occorrendo novos crimes, a suspensão será, de cada vez, por tempo não excedente de seis mezes, e não menor de 30 dias. A suspensão será determinada pelo Governo Federal, por decreto fundamentado, mediante requisição do chefe de

O sr. Arthur Santos, representante da minoria na commissão de Justiça

policia do Districto Federal, dos Estados ou do Territorio do Acre.

§ 7º — Na hypothese do paragrapho anterior, a suspensão será communicada immediatamente ao juiz federal, que mandará intimar a parte para apresentar e provar a sua defesa no prazo improrogavel de cinco dias. A intimação se fará por meio de edital affixado á porta dos auditorios e na séde da redacção, do que se juntará certidão aos autos e publicado na imprensa official. A sentença será proferida dentro de cinco dias e della caberá recurso nos proprios autos, com o processo de recurso criminal, observando-se o disposto no parag. 5º desta lei. Quando os crimes definidos nesta lei forem commettidos através da imprensa, applicar-se-á o disposto no art. 25 e paragraphos da lei n. 38.

PENAS DE 6 MEZES A 2 ANNOS

§ 8º — Abusar, por meio de palavras, inscripções, gravuras na imprensa, da liberdade de critica, para manifestamente, injuriar os Poderer Publicos ou os agentes que o exercem. Pena de 6 mezes a 2 annos de prisão cellular.

§ 9º — Provocar ou incitar por meio de palavras, gravuras ou inscripções de qualquer especie, o desprezo, o desrespeito ou o odio contra as forças armadas da União: pena de 6 mezes a 2 annos de prisão cellular.

O disposto no presente paragrapho applica-se ás policias militares.

§ 10º — Sempre que na pratica de qualquer dos crimes previstos nos artigos 1º, 2º, 3º, 5º e 7º, da lei n. 38, commetter o agente crime commum contra a pessoa ou bens, além das penas dos referidos artigos lhe serão applicadas as penas de crime commum que houver praticado ou tentado.

PRISÃO COM TRABALHO

§ 11º — Accommetter seu superior ou camarada, valendo-se de qualquer arma, para a pratica de algum dos crimes definidos na lei n. 38 ou na presente lei. Pena: de 10 a 20 annos de prisão com trabalho.

§ 12º — Os funccionarios civis que forem condemnados por crimes definidos nesta lei e na de n. 38 ficam inhabilitados, pelo prazo de 10 annos, para exercer qualquer cargo, funcção ou emprego publico, assim como em instituto ou serviço criado, mantido ou subvencionado pela União, Estados ou municipios.

§ 13º — Os militares de terra e de mar que forem declarados incompativeis com o officialato, ou que forem condemnados por crime defenido nesta lei e na de n. 38, ficam inhabilitados, pelo prazo de dez annos, para exercer qualquer cargo, funcção ou emprego publico, civil ou militar, ou empregos em institutos ou serviços criados, mantidos ou subvencionados pela União, Estados ou Municipios.

O REGISTO DOS JORNALISTAS

§ 14º — Ficam os jornaes obrigados a registar nas Chefaturas de Policia do Districto Federal, dos Estados ou do Territorio do Acre, conforme a séde delles, dentro de 30 dias do inicio da publicação ou da data em que entrar em vigor a presente lei, os nomes, nacionalidades e residencias de todos os directores, redactores, empregados e operarios, bem como a communicar á mesma autoridade, dentro em 8 dias, qualquer alteração do pessoal. A falta ou irregularidade do registo ou communicação será punida com a interdicção do jornal, determinada pelo chefe de policia, observando-se o disposto do artigo 25 da lei n. 38, de 4 de abril de 1935, com as modificações constantes da presente lei.

§ 15º — A interdicção do jornal só será determinada se, dentro de 24 horas, não fôr cumprida a notificação feita pela autoridade respectiva.

COM AS EMPRESAS

§ 16. Nenhuma empresa, instituto ou serviço criado ou mantido pela União, Estados ou Municipios, poderá ter funccionarios, empregados ou operarios filiados, ostensiva ou clandestinamente, a partido, centro, agremiação ou junta de existencia prohibida nesta lei e na de nº. 38, de 4 de abril de 1935, ou que tiverem commettido qualquer dos actos definidos como crime nas mesmas leis sob pena de demissão dos directores ou administradores responsaveis, ou, se estes forem funccionarios publicos com as garantias do art. 169 da Constituição Federal de afastamento do cargo e de exoneração nos termos do § 1º da presente lei.

§ 17. O disposto neste artigo applica-se ás empresas, instituições ou casas subvencionadas pela União, Estados ou Municipio, sob pena de cassação das subvenções, por decreto fundamentado do Governo Federal, Estadual ou Municipal, observando-se o preceito do § 7º da presente lei. Para os casos de subvenção estadual ou municipal a competencia será dos juizes locaes.

MODIFICANDO O ARTIGO 38

§ 18º. — Fica assim modificado o art. 38 da lei nº. 38, de 4 de abril de 1935: c) na audiencia aprazada, não comparecendo o accusado, proseguir-se-á á sua revelia, dando-se-lhe curador; se comparecer, o juiz o qualificará e, depois de lhe lêr a denuncia, ou queixa, conceder-lhe-á o praso de cinco dias para apresentar defesa escripta e indicar o ról de testemunhas e todos os elementos de defesa; c) a inquirição das testemunhas e

O sr. Homero Pires, relator do projecto

tadas as diligencias requeridas deverão ser realizadas no praso de dez dias; g) havendo dois ou mais réos, serão communs os prazos. Estes serão sempre fataes, independerão de abertura ou lançamento em audiencia, excepção do prazo para a defesa (letra c), devendo o juiz e o escrivão, sob pena de responsabilidade, impedir qualquer demora ou retardamento do processo; h) no caso do art. 34 da lei nº 38, de 4 de abril de 1935, a instrucção do processo será feita por um Conselho de Instrucção organizado na forma do art. 262 do Codigo de Justiça Militar. Nenhum recurso caberá dos actos desse Conselho para o tribunal pleno.

O UNICO RECURSO CABIVEL

§ 19º — O unico recurso cabivel é o da sentença final proferida pelo juiz singular. Esse recurso não suspende os effeitos da sentença absolutoria ou condemnatoria, salvo quanto a esta, se se tratar de crimes afiançaveis. O recurso subirá á instancia superior, independente do traslado.

§ 20º — Fica assim modificado o artigo 39 da lei nº. 38, de 4 de abril de 1935: a) o processo será iniciado em virtude de representação, ou "ex-officio", instruido, desde logo, com a prova documental e com as justificações necessarias; b) o accusado apresentará sua defesa e fará sua prova dentro do prazo improrogavel de cinco dias, sob pena de revelia; c) será, em seguida, o processo concluso á autoridade, que fará minucioso relatorio, dentro de tres dias, remettendo-o ao ministro, Secretaria de Estado ou prefeito, conforme o caso, para decisão; d) da decisão cabe recurso para o presidente da Republica, dentro em tres dias. As partes terão, cada uma, o praso de tres dias, para arrazoar o recurso.

AS EXPULSÕES

§ 21º — Ficam revogados a letra (g) do art. 39 e os artigos 45, 46, e 48, da lei nº. 38, de 4 de abril de 1935.

§ 22º — A prisão provisoria do expulsando não poderá exceder de tres mezes, salvo pela impossibilidade da obtenção do visto consular no respectivo passaporte.

§ 23º — Fica sujeito á expulsão immediata o estrangeiro, mesmo proprietario de immoveis que praticar qualquer dos crimes definidos nesta ou na lei nº. 38.

§ 24º — As férias quer dos tribunaes civis, quer dos militares, não prejudicarão, em caso algum, o andamento do processo e do julgamento dos crimes punidos nesta e na lei nº. 38.

§ 25º — Os empregados de empresas particulares, notadamente os das concessionarias de serviços publicos e dos institutos de credito que se filiarem clandestina ou ostensivamente a centros, juntas ou partidos prohibidos na lei nº. 38 ou praticarem qualquer crime na referida lei ou nesta definido poderão ser dispensados de seus serviços, independentemente de qualquer indemnização.

Art. 2º — Revogam-se as disposições em contrario".

Teria Sido Sacrificado Por Agentes de Moscou o Cadette Sotero de Menezes?

(Continuação da 1ª pag.)

pelo bolchevismo. Assim, de facto, veiu á acontecer mais tarde, interrogado sobre esses factos, o cadete falou a verdade, altivo e corajoso, sem medir consequencias, como era do seu temperamento de soldado de raça.

A cellula extremista da Escola Militar ficou desmascarada e os seus elementos presos ou postos em rigorosa vigilancia.

RECEIOSO DE UM ATTENTADO

Azuir de Menezes, chegando á casa dos seus paes, logo os pôz ao conhecimento dos successos da Escola.

Pediu ao seu velho pae, soldado experimentado e digno, a sua opinião a respeito da conducta que tivera. O general Sotero applaudiu o seu gesto de lealdade, porque o militar não deve manter attitudes dubias.

Mas o cadete passou a ser perseguido pelos inimigos da patria.

Disso informou ao general Sotero, vezes repetidas, ao mesmo tempo que tomava precauções, passando a andar armado de revólver. Com o decorrer dos dias, Azuir que se mostrava nervoso foi se tornando mais calmo e sereno. Tanto isso é verdade, que no dia de sua morte apresentava-se absolutamente tranquillo, tendo saido de casa sem a arma, com o objectivo de visitar a sua noiva. Na residencia desta permaneceu até 10 horas da noite, conversando despreoccupamente. Dahi dirigiu-se para o centro da cidade.

UM APPELLO ANGUSTIOSO QUE E' INTERROMPIDO...

No mesmo dia, cerca de meia-noite, o cadete liga o telephone para casa. Attende-o o proprio general Sotero. A voz do rapaz está agitadissima, denotando um estado psychologico muito avizinhado do terror panico. Diz ao seu pae: — "Estou ameaçado de morte. E tenho receio de seguir para casa."

O general Sotero o interrompe para perguntar: — "Onde você está meu filho? Eu o vou buscar!"

O cadete, como resposta, apenas poude proferir estas palavras:

— Não posso mais falar...

O fio telephonico accusou um ruido forte, como que se o apparelho transmissor tivesse sido arrebatado das mãos de quem o utilizava. E nunca mais se ouviu a voz de Azuir, esse moço leal, bravo, dedicado á familia e á carreira que abraçou com verdadeira vocação.

UM LOUCO?

Depois daquella telephonema, não se teve mais noticia do cadete.

Na madrugada appareceu na delegacia um "popular", que foi levar ao districto roupas de um "suicida", que se despira na praia em frente ao Casino, lançando-se ao mar para nadar e desapparecer na noite clara de verão no fundo da Guanabara.

Esse homem tão prestimoso quiz, a seguir, retirar-se, mas foi obstado pela policia. Tolhido na sua liberdade, e temendo não sabemos o que, o cavalheiro alarmou-se immensamente. Era uma violencia o que faziam.

Precisava sair. Não poude apesar das suas allegações. Então o "popular" portou-se como um louco e transformou a delegacia em polvorosa.

Do districto o mandaram ao hospicio, onde ainda se encontra. Os psychiatras que o examinaram dizem, entretanto, que essa amavel informante não soffre das faculdades mentaes...

ROUPAS MACHUCADAS E OBJECTOS DE VALOR DESAPPARECIDOS...

A policia, examinando as roupas do "suicida", verificou, com espanto, que estavam completamente machucadas. Isso mostra que, talvez, tenha havido qualquer violencia. Tambem não foram encontrados os objectos de valor que conduzia o cadete, inclusive a carteira com dinheiro.

Os sapatos, egualmente, desappareceram. Então, o nadador não se livrou dos calçados antes de lançar-se á agua? Eis uma série de factos que robustecem as desconfianças de que o cadete Sotero tenha sido victima de um crime covarde.

O CADETE NÃO SOFFRIA DAS FACULDADES MENTAES

Azuir Sotero de Menezes, ao contrario do que se divulgou, não soffria das faculdades mentaes.

E' verdade que sentiu profundamente a morte do seu irmão, capitão Aguinaldo, de quem era amigo affectuosissimo. Tambem ficou abalado com os successos da Escola Militar. Mas, com o passar dos dias, já estava reagindo contra as fortes emoções, porque havia passado. Apresentava-se mais calmo, apenas prevenido contra as ameaças que lhe eram feitas mysteriosamente.

PROVIDENCIAS QUE SE IMPÕEM

O illustre general Sotero de Menezes, profundamente abatido com esses golpes traiçoeiros do Destino, não póde, evidentemente, tomar quaesquer iniciativas tendentes a esclarecer todos os episodios narrados nessa reportagem. Cabe á Policia, como guarda intransigente da sociedade, desvendar a meada que estendemos deante dos seus olhos de Lynce. Precisam os nosos detectives descobrir de onde partiam as ameaças ao cadete Sotero; de onde foi feita a ligação telephonica; quem é esse "louco" que no Hospicio os medicos dizem que tem muito bom juizo; como desappareceram os objectos das roupas que estavam amassadas, e, afinal, o paradeiro dos sapatos que o nadador não podia levar para o meio das aguas.

A nação deseja saber se esse moço que deu tão nobre exemplo de lealdade militar não foi, tambem, sacrificado, como muitos dos seus companheiros de farda, á sanha tartara dos agentes bolchevistas.

SANAFERIDAS
PARA FERIDAS

O novo assistente da 2.ª Brigada de Infantaria

Foi nomeado assistente da 2ª Brigada de Infantaria, o capitão Juvencio Fraga Leonardo de Campos.

Fallecimento de official dentista do Exercito

Falleceu, ante-hontem, nesta capital, o capitão dentista Perseverando da Silva Oliveira.

Apresentou-se o Major Magalhães Barata

Tendo sido declarado prompto pela Commissão que o examinou, em vista do seu requerimento pedindo licença para tratamento de saude, o major Joaquim de Magalhães Cardoso Barata, ex-interventor do Pará, apresentou-se hontem ao Departamento do Pessoal do Exercito, onde foi mandado addir.

OS CHEFES DA CELLULA COMMUNISTA DE SAPUCAIA

OUVIDOS NO CARTORIO DO TERCEIRO DELEGADO AUXILIAR DE NICTHEROY

COMPROVADAS AS SUSPEITAS ACERCA DAS ACTIVIDADES SUBVERSIVAS DO PADRE NASCIMENTO E SEUS ACOLYTOS — NEGANDO O A' POLICIA O ENDEREÇO DA AMANTE, ROMARIZ, VICE-DIRECTOR DO ASYLO "CAMOUFLADO", VOCIFEROU AMEAÇAS, DE PUNHOS CERRADOS — A VINGANÇA "TERRIVEL" DO AGENTE DE MOSCOW

Com os depoimentos tomados hontem no cartorio da 3ª delegacia auxiliar de Nictheroy, dos 3 chefes da cellula communista, surpreendidos em plena actividade no municipio fluminense de Sapucaia, ficou definitivamente esclarecida a situação dos detidos que mantinham, na pacata cidade rural, uma activa e permanente correspondencia com elementos de actuação marcada no movimento subversivo, verificado no paiz nos ultimos dias do mez findo.

Conforme fomos dos primeiros a noticiar a diligencia, realizada pelos agentes da Ordem Social na pacata localidade foi rumorosamente recebida nesta capital, tendo monopolizado as attenções de um batalhão de "reporteres" photographos e policiaes.

NO GABINETE DO CHEFE DE POLICIA FLUMINENSE

Logo que chegaram a Nictheroy os presos foram levados a presença do capitão Miguelote Vianna que, depois de ouvil-os ligeiramente determinou severa incommunicabilidade para o padre Nascimento e seus dois cumplices.

Durante toda a noite, entretanto, um movimento invulgar de curiosidade levou grande massa de curiosos ao edificio da chefatura de policia, na vizinha capital.

OS PRESOS NO CARTORIO DA 3ª DELEGACIA AUXILIAR

Hontem, cerca de 15 horas, os presos foram mandados á presença do 3.º delegado auxiliar que os inquiriu demoradamente, em sigillo, depois de ter examinado toda a correspondencia do padre Manoel do Nasscimento e de seus acolytos Romariz e Agnaldo.

Durou cerca de duas horas o interrogatorio, tendo aquella autoridade prohibido a permanencia dos jornalistas no seu gabinete.

Soubemos, comtudo de preciosos detalhes da importante audiencia.

Dando inicio aos trabalhos da tarde de hontem o delegado Paula Pinto mandou proceder á qualificação dos detidos que declararam, se chamarem respectivamente:

Manoel Nascimento de Oliveira, sacerdote, solteiro, de 34 annos, brasileiro, natural da Bahia, filho de Joaquim Martins de Oliveira e Angela Sincosa de Oliveira.

João Romariz, brasileiro, natural do Districto Federal, educador, de 32 annos de edade, casado e filho de José da Rocha Romariz e Elisa Amarante Romariz.

Agnaldo do Amaral, brasileiro, de 30 annos, solteiro, chauffeur, filho de Bernardes José do Amaral e Amelia Serra do Amaral.

Um detalhe precioso apuraram as autoridades com relação aos presos é que o refugio, rotulado de asylo de orphãos desamparados outra coisa não era senão uma agencia secreta de propaganda do credo moscovita.

O padre Nascimento, que não recebia vintem pelos seus serviços na direcção do Asylo de Sapucaia possuia no quintal do estabelecimento uma poderosa estação receptora de radio. Ali, á noite, reunia os seus camaradas de crença extremista e synthonizava o receptor para as estações de diffusão da III Internacional, fazendo, sobre cada thema exposto, demoradas conferencias com o fim de convencer os presentes das vantagens que poderiam advir para o Brasil da implantação do regime sovietico.

Durante o dia o habil agente extremista distrahia os seus asylados com a irradiação de musicas populares e de discos e estações locaes.

QUEM E' O INDIVIDUO JOAO ROMARIZ, VICE-DIRECTOR DO ASYLO CAMOUFLADO

Depois de inquirir demoradamente o esperto "philantropo" o 3º delegado passou a ouvir João Romariz, vice-director do Asylo de Sapucaia e que, como o padre Nascimento tem vontade de ser "troço" no Brasil e não recebe honorarios pela sua piedosa tarefa de educador...

Apurou o delegado fluminense que Romariz é casado desde a edade de 17 annos com d. Jacy Romariz de quem está separado ha já varios annos.

Do casal nasceram dois filhos, Sulamita e Washington. A primeira está com a progenitora na Tijuca e o pequeno no internato de Sapucaia com seu pae.

Romariz que, como dissemos, tem a mania da grandeza, diz-se visconde de ascendencia portugueza.

Dahi o sobrenome que usa "De Romariz".

E' um fascinado pelo panno verde e sonhava constantemente frequentar Monte Carlo, entre archi-duques e principes sem reinado...

Chegára mesmo a pensar num plano de installação de grandes batotas no Brasil, ruindo esses planos por não encontrar o apoio de politicos de influencia a quem procurou.

Romariz tem uma amante em Nictheroy que se chama Zenny e com quem tem outro filho.

AFFLICÇAO DE MAE...

Hontem a legitima esposa de Romariz compareceu á Chefatura de Policia para pedir-lhe, seja entregue seu filho actualmente aos cuidados de estranho, com a prisão do pae.

O commandante Miguelote prometteu attendel-a.

Romariz que tem a mania da grandeza foi proprietario de um cinema na estação de Olaria, o "Cine Oriente", vendido ao actual proprietario.

Sabendo que o accusado tinha uma amante em Nictheroy com a qual, aliás, mantinha assidua correspondencia o 3º delegado, perguntou-lhe o endereço de D. Zenny.

O interrogado exasperou-se. Disse que podiam lhe infrigir as torturas que quizessem, mas não revelaria o endereço da amante.

O delegado então, lhe fez vêr a necessidade de fazer uma busca na casa daquella sra. Romariz cerrou os punhos, numa attitude dramatica e vociferou ameaças.

Não lhe tocassem com o dedo senão elle havia de vingar-se um dia!

E a sua vingança seria terrivel, bradou.

OS PRESOS RECOLHIDOS A' CASA DE DETENÇÃO

Depois de interrogados, o padre Manoel do Nascimento, João Romariz e o chauffeur Agnaldo foram novamente recolhidos á Casa de Detenção de Nictheroy, de onde serão removidos para esta capital, logo que seja concluido o inquerito, instaurado na 3ª Delegacia Auxiliar do Estado.

PRESO PELA POLICIA DE SAPUCAIA O CHEFE DA JUNTA DE ALISTAMENTO MILITAR

As autoridades policiaes de Sapucaia, tendo apurado a convivencia do tenente Waldomiro Telles Ferreira, chefe da Junta de Alistamento Militar da localidade, com os tres communistas presos, solicitaram hontem ao chefe de Policia a prisão, por ordem do sr. ministro da Guerra, daquelle official.

QUEIMADO PARTE DO ARCHIVO DA CELLULA COMMUNISTA?

Disse uma testemunha, ouvida pelo sub-delegado de Sapucaia, de nome Antonio Cunha, ter surprehendido Romariz e o padre queimando parte do archivo da cellula communista, em presença do tenente Waldomiro, que os auxiliou naquella tarefa.

Talvez ainda hoje chegue a Nictheroy, intimada pelo 3º delegado, a testemunha referida, cujas declarações á policia local carecem de confirmação na presença da autoridade que está presidindo o importante inquerito.

POSTO EM LIBERDADE

Hontem, á noite, tendo vindo para esta capital, onde a policia fluminense o entregou ás nossas autoridades policiaes, depois de interrogado demoradamente, foi posto em liberdade o padre Nascimento, de Sapucaia.

Segundo ouvimos, a policia acredita que o padre Nascimento foi victima de uma falsa denuncia.

Os dois companheiros do padre, o educador e o chauffeur, esses continuam detidos até novas diligencias.

A MINORIA FAVORAVEL A UMA POLITICA DE FORTALECIMENTO DO GOVERNO PARA A DEFESA DO REGIME

(Continuação da 1ª pag.)

não têm por objectivo senão a defesa do regime, directamente ameaçado pela loucura subversiva dos communistas.

Hontem á tarde, na Camara, a bancada da minoria voltou a reunir-se, das 15 ás 19 horas.

Depois do conclave, foi distribuida á imprensa a seguinte nota:

"A minoria parlamentar ouviu, hontem, a exposição do leader João Neves, em relação á conferencia que s. ex., teve com os ministros da Guerra e da Justiça, iniciando o exame das emendas á Constituição".

HOJE HAVERA' NOVA REUNIAO

Segundo apuramos, hontem, o sr. João Neves fez um impressionante relato da situação, referindo-se pormenorizadamente á reunião da commissão especial da Camara com os ministros Vicente Ráo e João Gomes.

Hoje, a corrente opposicionista voltará a reunir-se, sendo possivel que tome uma attitude difinitiva em face do momento.

Segundo colhemos em fonte autorizada, a tendencia da minoria é de fortalecer o governo sendo-lhe concedidas as providencias e medidas pleiteadas para o combate ao communismo.

Em torno desse objectivo, todas as correntes opposicionistas estaduas formarão uma especie de frente unica, da qual participarão até os elementos do P. R. P.

A VIAGEM DO MINISTRO VICENTE RA'O A S. PAULO

S. PAULO, 9 — (A. B.) — No avião "Marimbá", do Syndicato Condor, chegou hontem a Santos, o ministro da Justiça, sr. Vicente Ráo. Hontem mesmo s. excia. viajou para esta capital em automovel do Estado.

Embora estivesse reservado um appartamento para s. excia., no Hotel Esplanada, até ás 17 horas de hoje o ministro da Justiça não tinha chegado ao hotel da Praça Ramos de Azevedo. Encontra-se ali hospedado o capitão Sepulveda, ajudante de ordens do ministro da Justiça.

Entretanto, pouco antes das 16 horas de hoje, o ministro da Justiça esteve em companhia do seu ajudante de ordens no seu antigo escriptorio de advocacia, á rua Direita, 2. Demorando-se alguns minutos ali, á excia. tomou o automovel official que o aguardava á porta do predio, dirigindo-se para rumo ignorado.

DEMITTIDO O SECRETARIO DA AGRICULTURA DE PERNAMBUCO

RECIFE, 9 — (A. B.) — O interventor Lima Cavalcanti effectivou hoje a demissão do sr. Paulo Carneiro, na secretaria da Agricultura, nomeando, para substituil-o o engenheiro agronomo Lauro Montenegro.

Espera-se para ainda hoje a nomeação dos secretarios das pastas da Fazenda e do Interior.

O SR. ANDRADE BEZERRA REASSUME A PRESIDENCIA DA ASSEMBLE'A PERNAMBUCANA

RECIFE, 9 — (A. B. — O sr. Andrade Bezerra que vinha interinamente governando o Estado, reassumiu hoje a presidencia da Assembléa Legislativa do Estado.

POLITICOS PARAENSES PARTEM PARA O RIO

BELEM, 9 — (A. B.) — A bordo do "Brazilian Clipper" partiram para o Rio o senador Abelardo Conduru' e os deputados Agostinho Monteiro e José Pingarilho. Aquelles politicos paraenses tiverem concorrido botafora.

O SR. MAURICIO CARDOSO CHEGOU A PORTO ALEGRE

PORTO ALEGRE, 9 — (A. B.) — De avião, chegaram a esta capital, o sr. Mauricio Cardoso, ex-ministro da Justiça e o jornalista André Carrazoni.

A ASSEMBLE'A LEGISLATIVA DE SERGIPE ENCERROU HONTEM OS TRABALHOS

ARACAJU', 9 (A. B.). — A Assembléa Legislativa do Estado encerrou seus trabalhos, hontem, depois de eleger a mesa para a proxima legislatura. Os componentes da mesa são todos da corrente dominante, que apoia o governo de Eronides Carvalho.

OS LIBERAES VENCERAM O PLEITO NO PARA'

BELE'M, 9 (A. B.). — O Partido Liberal está obtendo grande votação, segundo as ultimas urnas apuradas referentes ás eleições municipaes nesta capital. Esse resultado parece ser consequencia da desorganização do pleito por parte da União Popular, em cujo seio lavrou dissidio. Emquanto assim acontecia, o capitão Pires Camargo, delegado do Partido Liberal, organizou a eleição de modo notavel, disciplinando o eleitorado. Os meios politicos elogiam a organização do delegado liberal, que correspondeu á confiança nelle depositada por seus correligionarios.

PRESOS OS DIRECTORES DOS JORNAES OPPOSICIONISTAS DO MARANHAO

MARANHAO, 9 (A. B.). — A policia deteve os directores dos jornaes "Imparcial", "Pacotilha" e "Tribuna", que haviam divulgado através essas folhas telegrammas subversivos e insultuosos ao governo. Após as devidas explicações, aquelles jornalistas foram postos em liberdade.

Em todo o Estado continua perfeita tranquillidade, estando o governo vigilante na manutenção da ordem publica.

A VIAGEM DO SR. LINDOLFO COLLOR A PORTO ALEGRE

PORTO ALEGRE, 9 (A. B.). — A "Federação" noticia que a viagem do sr. Lindolfo Collor a esta capital tem por fim tratar dos interesses do syndicato dos asseguradores, do qual é director.

O mesmo jornal accentua que o major Guasque de Mesquita, representante do Governador estava presente ao desembarque do ex-ministro do Trabalho, a quem apresentou cumprimentos. Assim, ao que parece, a viagem do sr. Collor não teria finalidades politicas.

O povo de Cabo Frio satisfeito com a nomeação do novo prefeito

O TELEGRAMMA ENVIADO AO DIARIO CARIOCA

Ao director do DIARIO CARIOCA foi enviado hontem o seguinte telegramma:

CABO FRIO, 9 — Parabens e calorosas felicitações ao almirante Protogens Guimarães, ao senador Macedo Soares, ao dr. José Watzl filho, ao dr. Soares Filho e ao dr. Lemgruber Filho, pela acertada nomeação de um grande baluarte do partido nilista, Antonio Anastacio Novelino, para prefeito deste municipio. Saudações. — Gustavo Beranger, João Marques, Narciso Lopes, João Rocha Filho, Laurindo Povoas, Joaquim Silva, Randolpho Pacheco, Sarah Pacheco, Alexis Novelino, Reynaldo Rosa, Geminiano Sobrosa, Natalino Novelino, Francisco Santos, Manoel Santos Costa, Fontenelle Mendes, Macario Lopes, Orivaldo Sampaio, José Antonio Alves, Zelia Pacheco Arlette Marques, Ignezelina Rosa, José Vieira Assis, Antonio Jorge, Augusto Xavier, Juvenal Souza, Antonio Marques, Thereza Pereira, Julio Marcondes, Luiza Porto, Conceição Ferreira, Antonio Ferreira, João Cunha, Francisco Vieira, Simão Pires, Macario Pires, Mario Rodrigues, Narcizo Portugal, Carlos Mendes, Aracimy Corrêa, Lourival Mendes, Francisco Pires, Ernesto Macedo, Nicacio Macedo, José arreto Macedo, Manoel Valentim, Newton Baptista, Italo Sampaio, Meneleu Amaral, Wanderley Amaral, Antonio Cunha, Marques Carneiro Monteiro.

Scena de pugilato fóra da sena da peça

A ACTRIZ SONIA VEIGA SOCCORRIDA NA ASSISTENCIA E O TENOR SYLVIO VIEIRA, AGGREDIDO A' SOCCOS E PONTA-PÉS

Durante a representação realizada na tarde de domingo ultimo, no Theatro Phenix, occorreu um incidente entre o empresario Tignani e os artistas Sonia Veiga e Sylvio Vieira, sendo necessario que a vedeta procurasse os soccorros medicos da Assistencia.

O facto segundo ficou apurado, deu-se da seguinte maneira:

O actor-empresario Tignani, procurou ha dias a artista Sonia Veiga e em seu nome e no do empresario Duque convidando-a a estrellar a companhia de operetas, que iria estréar no Theatro Phenix.

A artista recusou a principio aceitar o offerecimento, allegando não estar ainda em perfeita saude. Muito instada e como sua actuação no espectaculo fosse só um bailado, aceitou.

Quarta-feira ultima, porém, Sonia Veiga adoeceu. Não podendo tomar parte na representação de estréa que estava marcada para o dia seguinte, communicou-se com Tignani, explicando-o.

O artista-empresario tanto insistiu, que a vedeta resolveu fazer um esforço, comparecendo.

Comquanto estivesse sentindo fortes dôres, Sonia Veiga tomou parte nos espectaculos de sexta-feira, sabbado e, na "matinée" de domingo.

A' noite, não mais supportando seus soffrimentos, procurou Tignani pedindo que a substituisse. Apesar de não ter contrato com a actriz, o artista-empresario se recusou a isso, tendo nesta accasião dirigido-lhe os mais pesados insultos. O actor Sylvio Vieira, que tem o seu camarote junto do de Sonia Veiga, foi em defesa de sua collega, sendo aggredido a soccos e ponta-pés.

A autoridade policial que presidia o espectaculo, intervindo, evitou que o caso se prolongasse, fazendo conduzir á Assistencia Sylvio Vieira e Sonia Veiga, communicando o facto ao 5º districto policial.

Tentou matar o compadre

O CRIMINOSO QUERIA CONQUISTAR A MULHER DO AMIGO

Augusto França, pardo, de 30 annos de idade, viuvo, brasileiro, vive maritalmente com Eurides Braz da Costa, á rua Mangueira s|n, ha cerca de dois annos.

França tem como comprade José Mineiro, empregado da estiva.

Ha tempos, vem aquelle notando o grande interesse que seu comprade demonstra para com sua amasia.

Desejando cortar o mal pela raiz, hontem á noite, França pediu ao ex-amigo que não mais voltasse á sua casa.

Mineiro, não gostando da attitude deste, armou-se com uma faca e aggrediu-o, ferindo-o na região ignal, com profundo golpe.

Praticado o crime, o criminoso fugiu e a victima, depois de medicada na Assistencia, foi internada em estado grave, no Hospital de Prompto Soccorro.

A decoração e illuminação deslumbrantes do yacht "O Laranja"

Duas palavras com o engenheiro Le Tellier, technico da General Electric e notavel decorador de feeries

Como temos noticiado as obras do navio gigantesco, encalhado na Esplanada do Castello, para a temporada de deslumbrantes bailes a fantasia do Cordão dos Laranjas estão bastante adiantadas e já cogitam os empreiteiros das installacçes electricas decorativas do luxuoso barco que estará franqueado ao publico, a partir da noite de 31 do corrente.

Gaburry, Giocoli e Kennedy os tres famosos technicos que estão cuidando das decorações internas d' "O Laranja" estiveram hontem nos estalleiros da Avenida Almirante Barroso em entendimentos com o engenheiro A. Le Tellier, o technico da sociedade General Electric e que nos forneceu diversos detalhes sobre as plantas das installações a seu cargo.

Fallando sobre o systema de illuminação, decorativa a ser empregado no já famoso yacht disse-nos o dr. Le Tellier:

"— O meu trabalho é de uma concepção audaciosa. No salão de bailes servi-me de um motivo inteiramente novo e em harmonia com o ambiente pois não devemos esquecer que estamos a bordo. Approveitei, por isso, as paredes lateraes, revestida de lindos paineis de fita purpura para illuminar os 500 metros quadrados do immenso salão com 28 reflectores de 1.000 watts cada um, em duas tonalidades, prata e lilaz. Esses reflectores são de feitio do mesmo yacht, em miniatura. De prôa a ré installaremos uma gambiarra com 700 lampadas multicores, tudo muito moderno. Nada de chinezisses... concluiu o nosso informante.

Tambem a parte externa de "O Laranja" terá mergulhada num oceano de claridade e cambiantes delicadas que farão do luxuoso barco um pedaço dos contos de mil e uma noites.

O Sport Club Villa Isabel vae realizar um grande baile

O novel club de Villa Isabel vae realizar domingo proximo, em sua séde social, á rua Petrocochino n. 12, um imponente baile em homenagem aos seus associados e exmas. familias.

Essa festa será abrilhantada pelo jazz-band Koscheck que tem como dirigente o popuoar musicista Pedro T. Pereira.

O ingresso dos socios será com a apresentação do recibo do mez corrente (n. 12).

INALTERAVEL FIXA PERMANENTE
PARA CARIMBOS DE METAL
Tel. 2 2577
TINTA BRASILIA
Fabrica: RUA DO SENADO, 312
RIO DE JANEIRO

Emprestimo Paulista de Consolidação

ENTREGA DOS TITULOS DEFINITIVOS

O BANCO DO COMMERCIO E INDUSTRIA DE S. PAULO iniciará no dia 9 deste, obedecendo á ordem chronologica das vendas, a troca dos recibos provisorios pelos titulos definitivos, pela forma abaixo:

Dia 9	de nº 685.001 a 686.016	Dia 16	de nº 691.842 a 692.273
10	de nº 686.017 a 687.396	17	de nº 692.274 a 693.162
11	de nº 687.397 a 689.932	18	de nº 693.163 a 693.901
12	de nº 689.933 a 690.541	19	de nº 693.902 a 694.442
13	de nº 690.542 a 691.129	20	de nº 694.443 a 695.175
14	de nº 691.130 a 691.841	21	de nº 695.176 a 695.919

Opportunamente será chamada a numeração em continuação.

Os portadores que se não apresentarem nos dias marcados, só serão attendidos em data a ser fixada.

COMO FOI O BOMBARDEIO DE DESSIE'

O HOSPITAL AMERICANO DESTRUIDO PELAS BOMBAS ITALIANAS

O representante da Havas, ferido, conta o que viu

ADDIS ABEBA, 8 (Havas) — A primeira descripção pormenorizada do bombardeio de Dessié pelos aviões italianos foi feita pelo jornalista francez Georges Goyon que hontem chegou a esta capital, de avião, procedente de Dessié onde recebeu um ferimento numa perna.

O representante especial da Agencia Havas descreveu assim o acontecimento: "Eram 7 horas e meia da manhã quando se começou a ouvir o ruido de motores e momentos depois surgiram quatro aviões de bombardeio a alguns dois mil metros ou melhor 4.500 metros de altura porque Dessié se encontra situada a 2.500 metros de altitude. Depois de voarem sobre a cidade alguns minutos os apparelhos lançaram varias bombas de cem kilos que foram cair no mercado onde mataram sete pessoas. Depois deixaram cair algumas bombas incendiarias que puzeram fogo a varias casas.

Os aviões dirigiram-se em seguida para o Hospital Americano que foi incendiado mas os doentes puderam ser retirados a tempo. Uma enfermeira sueca, aterrorizada, saltou por uma janella de uma casa vizinha, fracturando uma perna. Do interior do hospital, já em chammas, partiam gritos de dôr lancinantes.

Um avião lançou um torpedo sobre o palacio imperial causando, porém, estragos de pequena importancia. Momentos depois appareceram no espaço mais dezeseis aviões e pela direcção que levavam davam a impressão de que voavam para Addis Abeba porque se dirigiam primeiro para o sul. De repente retrocederam e vieram para Dessié. Um torpedo de cem kilos caiu a uma centena de metros do hospital precisamente no logar onde os ethiopes descobriram um deposito de munições organizado outrora pelo consulado italiano. Pensa-se que os italianos projectavam fazer explodir esse deposito. Actualmente estava vasio porque as munições que continha foram utilizadas pelas tropas abexins.

A defesa contra os aviões começou immediatamente a funccionar. Foram disparados vinte mil tiros de armas de todas as especies: fusis, fusis-metralhadoras, metralhadoras, canhões e revolveres. Os proprios policiaes não hesitavam em fazer uso dos seus revolveres contra os aviões que voavam a dois mil metros acima delles.

O Negus ordenou que cessasse o fogo de fusil uma vez que estavam sendo empregados outros meios especializados contra os aviões. Lembrou que era necessario a população dispersar-se.

A's 8 e 30 os aviões italianos regressaram ao ponto de partida depois de terem lançado ainda outras bombas, sobretudo incendiarias. Parece que um dos apparelhos foi attingido porque chegou um momento a perder o equilibrio mas depressa desappareceu no horizonte. Calcula-se em vinte e cinco o numero de bombas de cem kilos e algumas de duzentos kilos lançadas pelos aviões.

A' meia noite do dia do bombardeio já tinham sido recolhidos mais de cincoenta mortos e numerosos feridos muitos dos quaes succumbiram horas depois e mais de cento e cincoenta estavam agonisantes.

Entre os soldados só houve tres mortos. Embora, naturalmente, profundamente impressionada, a população mostrou-se, no momento do bombardeio, extremamente corajosa. Não se manifestou panico nem se ouviram gritos. Os feridos supportavam heroicamente as suas dores. Como era dia de feira havia grupos de pessoas em varios pontos da cidade, o que explica o elevado numero de victimas. Logo que terminou o bombardeio, os jornalistas percorreram a cidade em um caminhão, acompanhados de policiaes e enfermeiros da Cruz Vermelha á procura de mortos e feridos. Por toda a parte viam estragos materiaes importantes.

No momento em que o carro se approximava do hospital, um soldado irregular, cégo de raiva, tomou os occupantes do vehiculo por inimigos e fez, a cinco metros de distancia, um disparo contra elles.

A bala atravessou o meu joelho e quebrou um braço de um enfermeiro ethiope".

Logo que soube que o jornalista tinha sido ferido, o Negus mandou um emissario exprimir-lhe o seu pezar e pôz á sua disposição um avião para o transportar á capital onde chegou hontem de manhã, sendo immediatamente recolhido ao hospital francez.

A frente italiana na Abyssinia

O QUE DIZ O COMMUNICADO Nº. 66

ROMA, 9 — (Havas) — Communicado nº. 66 do Ministerio de Imprensa e Propaganda:

"A actividade das patrulhas italianas de reconhecimento continua em todas as frentes.

"Os apparelhos da aviação erythréa localizaram o bombardearam outro acampamento militar ethiope situado ao norte de Dessié.

"A aviação da Somalia vôou sobre forte concentração de tropas adversarias entre Filtu e Neghelli, perto do canal Doria e Daua. O inimigo atirou sobre os apparelhos. Foi morto um official italiano. Os aviões italianos bombardearam o acampamento inimigo e voltaram á base sem incidentes".

PIANOS E RADIOS

novos, dos melhores fabricantes A LONGO PRAZO. Este mez grandes descontos para vendas á vista.

A. MATHIAS, unico agente dos

Pianos BECHSTEIN

123 Avenida Rio Branco 123

Quatro padres italianos presos pelos ethiopes

FORAM DESCOBERTOS EM HAWASH

ADDIS ABEBA, 9 — (Havas) Quatro padres italianos, trajando civilmente, foram descobertos em Hawash.

Ao que consta vinham de Addis-Abeba e não tinham em ordem os seus passaportes. Consta tambem que foi encontrada em seu poder, escondida nas vestes, a quantia de 19.000 francos, que foi confiscada.

Os prisioneiros foram convenientemente alojados, sob bôa guarda e aguardam ordens de Addis-Abeba.

Ankober foi bombardeado

A ACTIVIDADE DA AVIAÇÃO ITALIANA

ADDIS ABEBA, 9 — (H.) — Segundo informações ainda não confirmadas os aviões italianos teriam bombardeado Ankober, a 150 kilometros de Addis Abeba, na direcção nordeste.

O governo ethiope nada declara a respeito. Assegura-se que Dessié não foi bombardeada por occasião do novo vôo assignalado esta manhã.

UMA dor de cabeça, uma nevralgia, uma enxaqueca, não são motivos para deixar-se de ir a uma festa. Uma dose de CAFIASPIRINA faz desapparecer rapidamente qualquer dor ou indisposição. Levanta as forças e reactiva o espirito.

Tome CAFIASPIRINA e vá passar algumas horas alegres.

BAYER

CAFIASPIRINA

o remedio de confiança contra dores e resfriados

Os agricultores pernambucanos e as leis trabalhistas

UMA REUNIAO PARA EXTINGUIR OS SEGUROS CONTRA ACCIDENTES

RECIFE, 9 (A. B.) — A Sociedade Auxiliadora da Agricultura de Pernambuco que encabeça o movimento pela extincção dos seguros contra accidentes de trabalho no seu ramo, esteve reunida para tratar do assumpto. O sr. Novaes Filho disse que a lavoura não póde acceitar o decreto que obriga a mencionada medida. Diz que a lavoura, inteiramente favoravel á lei de accidentes de trabalho, respeitada e cumprida pelos agricultores, não aceita a obrigatoriedade do seguro porque nos trabalhos ruraes, pela propria natureza dos instrumentos agrarios são rarissimos os acidentes Prefere a classe agricola que os agricultores acarretem directamente com o onus da indemnização a serem elles contribuintes obrigatorios das companhias de seguros. O deputado Severino Mariz, de pleno accôrdo com o sr. Novaes Filho, lembra que as companhias de seguro augmentaram immediatamente as taxas logo que os seguros se tornaram obrigatorios por lei. A Sociedade Auxiliadora, segundo as propostas approvadas, vae dirigir-se ao presidente da Republica, expondo-lhe suas razões e solicitando que modifique o decreto na parte referente á lavoura. A Sociedade decidiu ainda pedir o apoio das congeneres dos outros Estados no mesmo sentido.

Os vulcões de Tonga

ESTAO EM PLENA ACTIVIDADE

As providencias das autoridades

WELLINGTON (Nova Zelandia), 9 (Havas) — Assignalam-se violentas erupções vulcanicas nas linhas Tonga, no Pacifico.

As erupções foram precedidas de cerca de vinte abalos sismicos acompanhados de chuvas torrenciaes e tempestades. As primeiras erupções deram-se no ultimo sabbado. Quatro crateras estão agora em plena actividade lançando chammas de mais de vinte metros de altura. As lavas entram pelo mar até á distancia de tres kilometros e o vapor que se desprende dellas faz-se sentir a cerca de seis kilometros.

Por medida de precaução, as autoridades mandaram evecuar as aldeias de Betane e Togomamao.

TINTA BRASILIA

TYPO OFFICIAL

A MELHOR

O Bombardeio de Dessié

O HOSPITAL AMERICANO ALVEJADO

A VERSAO ITALIANA E A CIDADE EVACUADA PELA POPULAÇAO CIVIL

ADDIS ABEBA, 9 — (Havas) — Chegaram hoje de manhã a esta capital, seis caminhões com feridos dos bombardeios aérecs de Dessié, effectuados sexta-feira e sabbado pelos italianos.

O QUE DIZ O GOVERNO ETHIOPE

ADDIS ABEBA, 9 — (Havas) — Um communicado official annuncia que os aviões italianos lançaram sobre Dessié mais de cincoenta bombas muitas das quaes cairam no hospital Americano. Não houve victimas, nem entre os enfermos nem entre o pessoal do hospital.

A VERSAO DE ESTADO MAIOR ITALIANO

FRENTE DO TIGRE', 9 — (Havas) — O estado maior italiano fez uma communicação em que precisa as versões publicadas sobre o bombardeio de Dessié a 6 do corrente.

A communicação tende a demonstrar que a cidade estava defendida não sómente por cerca de dez mil soldados mas tambem por muitas armas anti-aereas postadas ao redor do Ghebi, do consulado da Italia e dos centros militares, assim como nas alturas circumvisinhas.

"A prova — accrescenta a communicação — é que os 18 apparelhos que tomaram parte na acção foram todos attingidos por projectis de fuzis metralhadoras e canhões anti-aereos. O bombardeio foi effectuado sobre dois pontos de importancia militar, tal como se vê nas photographias desses objectivos que estavam muito separados e tinham sido previamente localisados".

Segundo certas informações especiaes os feridos do hospital da Cruz Vermelha foram evacuados e os locaes foram occupados por chefes militares e elementos extranhos ao estabelecimento. Os observadores dos aviões de reconhecimento verificaram que quasi todas as tendas do campo de aviação de Dessié, mesmo nos terrenos não occupados, estavam cobertas de cruzes vermelhas.

O PROTESTO ETHIOPE

GENEBRA, 9 — (Havas) — A Sociedade das Nações recebeu novo protesto contra o bombardeio de Dessié, que o governo ethiope declara "cidade aberta".

O PROTESTO DOS MEDICOS AMERICANOS

GENEBRA, 9 — (Havas) — O secretario geral da Sociedade das Nações acaba de communicar ao Conselho e aos membros do instituto internacional o texto de um telegramma recebido do governo ethiope que é um protesto dos medicos do Hospital Americano de Dessié.

O protesto, que é assignado pelos drs. Tadin, Loeb, Dassius, Mak lo Beyenne, Belau, Schuppler, Ahmad declara em resumo que a 6 do corrente tres esquadrilhas de aviões italianos bombardearam com bombas incendiarias e explosivas ambulancias da Cruz Vermelha, em que estavam hasteadas muitos emblemas internacionaes.

UMA INFORMAÇAO OFFICIOSA ITALIANA

GENEBRA, 9 — (Havas) — O secretario geral da Sociedade das Nações, sr. Joseph Avenol, foi officiosamente informado de que o governo de Roma se propõe enviar-lhe uma nota, para uso dos membros do Conselho, a respeito do bombardeamento de Dessié.

Ao que consta, o governo italiano explicará o caso do seguinte modo: 1) — O hospital norte-americano de Dessié não havia sido officialmente mencionado, de accôrdo com os usos da guerra; 2) — numerosas tropas ethiopes estacionaram na cidade e nos seus arredores.

A EVACUAÇAO DE DESSIE'

LONDRES, 9 — (Havas) — Communicam de Dessié á Agencia Reuter que o Negus ordenou que a população civil evacuasse a cidade.

Um communicado datado de hontem, annunciava que os italianos se estavam fortificando na linha Axum-Adigrat-Adua com cercas de arame farpado e metralhadoras collocadas a uns cem metros uma das outras. O "ras" Guxa lançára um appello aos notaveis indigenas concitando-os a seguirem o seu exemplo passando para o lado dos italianos afim de salvar o paiz da ruina.

AS EXPLICAÇOES DO GOVERNO ETHIOPE

ADDIS ABEBA, 9 — (Havas) — O governo ethiope nega que Dessié fosse centro de concentração de tropas e affirma que só havia na cidade um policia e um canhão anti-aereo.

Sete medicos da Cruz Vermelha de Dessié assignaram energico protesto contra o bombardeio de um hospital e de uma tenda que affirmam trazia o emblema da Cruz Vermelha.

"Protestamos — declaram os medicos — contra esse acto deshumano diante da opinião de todo o mundo civilizado.

Declaramos a todos os governos membros da Sociedade das Nações e a todas as religiões que mais de quarenta bombas foram lançadas no terreno da Cruz Vermelha. Lamentamos o facto de terem sido mortas ou feridas por essa acção, varias dezenas de pessôas."

O protesto confirma que a enfermeira principal foi ferida na perna e se acha em estado grave.

Uma conspiração politica na França

FALHOU O MOVIMENTO

Está implicado o "Movimento de Liberdade"

REVAL, 9 (A. B.) — A policia descobriu uma conspiração politica e deteve os conspiradores, evitando assim o golpe politico que estava marcado para hoje ao meio dia. Trata-se de um plano elaborado pelo chamado "Movimento da Liberdade" para tomar conta do poder. A rebellião havia sido cuidadosamente preparada, tendo sido distribuida grande quantidade de armas entre os rebeldes.

Em poder dos sediciosos foi encontrada uma lista dos chefes do movimento, que tinha á frente Arthur Sirk, actualmente emigrado politico na Finlandia.

A acção da policia não exigiu a perturbação da ordem em Reval ou em qualquer outro ponto do paiz. Figuram entre os presos o general Larka, chefe do movimento na capital e muitos outros officiaes do exercito.

Os Trabalhos Para a Paz Na Africa

O PLANO EM LINHAS GERAES — A ATTITUDE DA ITALIA

PARIS, 8 (Havas). — O ministro dos Negocios Estrangeiros da Inglaterra e o presidente do Conselho da França, chegaram a completo accôrdo sobre os termos do plano para resolver o conflicto italo-ethiope. Esse plano prevê, em linhas geraes: 1º, a cessão de um porto á Abyssinia que poderia ser o de Assab, na Erythréa. Mas este ponto não constitue condição primordial da solução da contenda. Caso o governo de Roma se recusasse a fazer esta concessão, seria encarada talvez, a cessão do porto de Zeila na Somalia Britannica: 2º, a Italia receberia, no norte, a maior parte do terreno do Tigré: 3º, ao sul a Italia receberia em toda a propriedade na fronteira da Somalia uma larga faixa de territorio em que estaria compreendida Ogaden. Tambem lhe seria concedida uma zona de colonização a oeste, limitada ao norte pelo parallelo 8 e a oeste pelo meridiano 36. O ultimo territorio ficaria sob a soberania do Negus, mas seria administrado pela Italia; 4º, o nucleo amharico ficaria plenamente independente, mas faria um appello á Sociedade das Nações para que as potencias lhe prestassem assistencia economica. Neste systema de assistencia, inspirado pelo projecto do Comité dos Cinco, o representante italiano não gosaria, todavia, da preponderancia que lhe foi primitivamente conferida.

A DECLARAÇAO DO SR. LAVAL

PARIS, 9 (Havas). — Terminadas as conversações franco-britannicas, o chefe do governo sr. Laval fez á imprensa a seguinte declaração commum:

"Animados do mesmo espirito de conciliação e no sentimento da amizade franco-britannica, procuramos durante as nossas longas conversações de hontem e hoje uma formula que pudesse servir de base á solução amistosa do conflicto italo-ethiope.

Não se poderia cogitar agora de tornar publicos os resultados. O governo britannico ainda não foi delles informado, e, uma vez recebida a sua adhesão, convirá reserval-os á apreciação dos governos interessados e á decisão da Sociedade das Nações.

Trabalhamos com a mesma preoccupação de assegurar da maneira mais rapida a possibilidade de uma solução pacifica e honrosa. Estamos egualmente satisfeitos com os resultados obtidos".

RESOLVIDA A QUESTAO DE AXUM

PARIS, 9 (Havas). — Precisa-se agora que a questão de Axum foi resolvida durante as conversações dos srs. Hoare e Laval, de maneira favoravel á Ethiopia.

A "cidade santa" deveria permanecer no territorio do nucleo amharico independente. Os demais pontos do projecto estão de conformidade com o que se annunciou anteriormente. Accrescenta-se que a cessão de um porto á Ethiopia seria acompanhada de uma faixa de territorio, que serviria de corredor, quer se trate de Assab quer de Zeila.

A NOTA OFFICIAL

PARIS, 9 (Havas). — O ministerio dos Negocios Estrangeiros publicou esta nota:

"Os srs. Hoare e Laval abstiveram-se de dar a conhecer publicamente as formulas que fixaram de commum accôrdo para servir de base á solução amistosa do conflicto italo-ethiope e isso porque as referidas formulas ainda não foram communicadas aos governos interessados Poderão ser consideradas como fantasticas todas as informações que forem divulgadas a respeito".

O GOVERNO INGLEZ CONVOCADO

LONDRES, 9 (Havas). — O primeiro ministro sr. Baldwin convocou o gabinete para hoje, á tarde, afim de por os seus collegas a par das propostas elaboradas e mParis para solução amistosa do conflicto etalo-ethiope.

O SR. BALDWIN CONFERENCIA

LONDRES, 9 (Havas). — Logo depois de dar as boas vindas aos delegados da Conferencia Naval o primeiro ministro sr. Baldwin pediu licença aos chefes das delegações e foi encontrar-se com os srs. Eden e Peterson, com quem conferenciou sobre o accôrdo Hoare-Laval.

O QUE SE PENSA NA ITALIA

ROMA, 9 (Havas). — O facto das propostas para solução do conflicto ethiope terem sido apresentadas pela França e a Inglaterra é considerado em Roma com interesse reservado mas sympathico.

A Agencia Stefani resume assim a situação: "Trata-se de um acontecimento politico de primeira importancia, que terá certamente profunda repercussão nas chancellarias".

FASANELLO

AVENIDA, 110 AVENIDA, 147

QUARTA-FEIRA VENDEU

19150 com 200

FEDERAL CONTOS

E' FANTASTICO!!!

NATAL 2.000 CONTOS

REMETTEMOS BILHETES A TODO O BRASIL

A ABYSSINIA ARMA-SE

GRANDES QUANTIDADES DE MATERIAL DE GUERRA

LONDRES, 9 — (Havas) — O correspondente da Agencia Reuter em Djibouti annuncia que a Abyssinia está importando grandes quantidades de material de guerra principalmente mascaras contra gazes e canhões anti-aereos.

Esse material entrava no paiz em caminhões procedentes da Somalia Britannica e viajava unicamente de noite.

Luta-se na frente

FALTAM NOTICIAS DOS COMBATES

ADDIS ABEBA, 9 — (Havas) Informações procedentes de Harrar annunciam que um avião italiano vôou sobre Djijiga mas não trazem pormenores.

Correm igualmente rumores de que os aviões italianos continuam a bombardear os differentes centros de Ogaden, causando estragos. Os guerreiros que se dirigem do interior para a frente de Ogaden mostram-'e possuidos de grande enthusiasmo. Não ha noticias precisas das operações. A população está calma.

DIARIO CARIOCA

EXPEDIENTE

Proorledade da S. A. DIARIO CARIOCA

DIRECTORES:
Horacio de Carvalho Junior
J. B. Martins Guimarães

CHEFF DA REDACÇAO:
Danton Jobim

Endereço telegraphico: DIARIO CARIOCA — Telephones: Direcção, 22-3035 — Administração, 22-3023 — Redacção, 22-1559 e 22-2922 — Officinas, 22-0824 — Assignaturas, 22-3023 — Gravura, 22-1785

PUBLICIDADE, 22-3018

ASSIGNATURAS

Para o Brasil:		Para o exterior:	
Anno	60$000	Anno . . .	80$000
Semestre . .	30$000	Semestre . .	45$000

Venda avulsa: Capital, $200; interior, $300; Aos domingos, $200 — Interior, $300

São cobradores autorizados os srs. Lourenço Amaral e J. T. de Carvalho.

E Espirito Santo (Succursal) — Director: Dr. Arnaldo Arruda — Rua Jeronymo Monteiro, 81, 1.° — Victoria.

CORRESPONDENCIA

Toda a correspondencia com valor ou sobre assumptos que entendam com assignaturas e outros de interesse da administração deve ser dirigida ao gerente do DIARIO CARIOCA.

O TEMPO

Districto Federal e Nictheroy — Tempo: instavel com chuvas e trovoadas. Temperatura: elevada. Ventos: variaveis, predominando os de norte; rajadas, de muito frescas a fortes.

Estado do Rio de Janeiro — Tempo: instavel com chuvas e trovoadas. Temperatura: elevada.

Estados do Sul — Tempo: instavel com chuvas e trovoadas. Temperatura: elevada, salvo no Rio Grande do Sul, onde declinará. Ventos: variaveis, rondando para sul no Rio Grande do Sul; rajadas, de muito frescas a fortes.

Trajecto Rodoviario Rio - São Paulo — Tempo: perturbado com chuvas possivelmente fortes e trovoadas. Temperatura: elevada. Ventos: variaveis, com rajadas fortes.

TOPICOS

PELO BRASIL!

O leader da maioria, falando hontem a um dos nossos collegas vespertinos, disse: "A situação é tal que não comportam torneios academicos, nem discussão de filigranas constitucionaes. A' altura em que chegamos não pode offerecer o minimo valor, por exemplo, um debate que se prolongue em torno da questão de indagar se o que se cogita é de emendar ou reformar a Constituição. Se as alterações propostas importam em reforma ou valem como emendas, é materia que normalmente pode offerecer um grande interesse doutrinario, mas que, neste instante excepcional, só poderia ter como consequencia fortalecer as esperanças dos partidarios do credo vermelho."

As expressões contidas na entrevista do sr. Pedro Aleixo não padecem duvidas. O momento nacional não permitte que os srs. deputados se entreguem a discusões de caracter academico. A nação exige a maior somma de decisão e de energias no sentido de se manter de pé em meio do temporal extremista que a cerca e cujo signal sinistro já sentimos.

As medidas que o sr. Getulio Vargas pediu ao Congresso visam consolidar o regime. E sómente um brasileiro arrebatado pelo odio politico, incompreensivel nesta hora, lhes poderia oppor qualquer restricção.

O governo commetteria um crime se, em face da situação actual, se deixasse levar pelo sentimentalismo ou pela piedade. Se o fizesse estaria morto. Os agentes de Moscou e seus sequazes merecem mão de ferro.

"O contraste, adeantou o sr. Pedro Aleixo, entre os revolucionarios tomados de ideal e os communistas não admitte tratamento indifferente a uns e a outros. Com Carlos Prestes não ha galhardia nem responsabilidade, porque os chefes se escondem e fogem."

A Camara não deve recuar ante qualquer ameaça. O momento é, sobretudo, de coragem e de definições claras. Aquelle que negar ao governo os meios inflexiveis de repressão fará obra de derrotismo e de dissolução.

REUNIU-SE A CAMARA MUNICIPAL!

A Camara Municipal conseguiu reunir-se hontem. Isso significa que o leader Rocha Leão obteve a victoria sobre o seu rival Ivan Pessôa, que buscava dar-lhe o baque para tomar-lhe o bastão do commando. Mas o trabalho mudo do vereador autonomista falhou. O sr. Rocha Leão reassumiu o posto, dando numero para os trabalhos. E o sr. Ivan caiu doente...

O estudo do orçamento municipal foi iniciado com quinhentas emendas. E mais trezentas estão promptas a invadirem o plenario assustando os bravos representantes do povo carioca.

A maior parte das emendas, porém, ao que sabemos, será rejeitada. A sua apresentação, quasi toda levada a effeito pela "bancada dos nove", chefiada pelo sr. Ivan Pessôa, visou uma obstrucção, isto é, retardar a discussão, com o objectivo de, se possivel, evitar a approvação da lei de meios no periodo da prorogação. Isso faz parte do seu programma de resistencia passiva...

Um dos membros daquella "bancada", o sr. Moura Nobre para encher o tempo, surgiu hontem com um projecto mandando suspender o pagamento da divida externa do municipio.

Para a Camara Municipal trabalhar com afinco em prol do contribuinte nestes ultimos dias que lhe restam, urge a intervenção do padre Olympio de Mello. Talvez o sacerdote, com seus conselhos amigos, repassados de piedade christã, consiga chamar as ovelhas ao aprisco, acabando de vez com os dissidios e desconfianças que tanto vêm prejudicando a collectividade...

O SONHO DA PAZ

O sonho da paz universal, que teve em Henderson, Wilson e Briand os seus maiores pioneiros, parece não embalar mais o espirito de ninguem. Isso porque não é possivel conciliar a paz com a corrida armamentista das grandes potencias e até de algumas que não se acham nesse ról. A nevrose augmenta a olhos vistos. Tem sido inutil toda a campanha contra a guerra que se generalizou pelo mundo, interpretando o sentimento das massas que precisam de uma ora de tranquillidade para trabalhar e viver.

A utopia do desarmamento universal não passará do que ella é realmente. Porque contra o idealismo dos que o defendem investem as ambições e os odios mal sopitados, as desconfianças reciprocas que se avolumam entre as nações.

Não se poderá jamais conseguir o desarmamento bellico se não fôr conseguido o desarmamento dos espiritos. E isso, hoje, é a coisa mais difficil de se conseguir. E' outra utopia.

Wilson, prégando os seus quatorze principios, Henderson e Briand defendendo os ideaes que conduziam a uma época de confraternização dos povos, perderam o seu tempo. Apenas mereceram a gratidão e o respeito da humanidade que vive apavorada ante a ameaça constante da perturbação da paz e a perspectiva de uma guerra mundial.

Um telegramma da Chine annuncia que o governo desse paiz conseguiu dar á sua frota militar aerea um poder espantoso. A China dispõe de mil apparelhos modernissimos.

O antigo imperio oriental, que poderia ser uma grande potencia, está hoje dividido e se destruindo em lutas internas que nunca se acabam. E mesmo assim ella dispõe de uma frota aerea poderosa.

Para aonde marchará o mundo?

NOTICIAS DO ITAMARATY

Esteve hontem no Itamaraty e foi recebido pelo sr. José Carlos de Macedo Soares, ministro das Relações Exteriores, sir Hugh Gurney, embaixador britannico, que apresentou a s. ex. o commandante F. R. M. Johnson, do Cruzador da marinha ingleza "Dragon".

— Foi recebido hontem pelo sr. José Carlos de Macedo Soares, ministro das Relações Exteriores, o sr. Albert Gertzeb, ministro da Suissa, que apresentou a s. ex. o dr. Senfp.

— Esteve hontem no Itamaraty uma commissão composta pelas professoras Ceição de Barros Barreto, directora do ensino de musica do Instituto de Educação, Dulia Frazão Guimarães e Elita Seidl, que convidou o ministro das Relações Exteriores para assistir á audição orpheonica de musica, da America, a realizar-se no Instituto Nacional de Musica.

— O sr. ministro das Relações Exteriores recebeu, hontem, o deputado Salvador Julizia.

Odontolandos de 1935

CONVIDADO O PRESIDENTE DA REPUBLICA PARA ASSISTIR A' MISSA EM ACÇÃO DE GRAÇAS

Estiveram hontem no Palacio do Cattete os srs. Henrique Carlos Carpenter e Milton Simas, director e secretario, respectivamente, da Faculdade de Odontologia da Universidade do Rio de Janeiro, afim de convidar o sr. presidente da Republica para assistir á missa solenne que será celebrada no altar mór da egreja da Candelaria, ás 10.30, pela formatura da turma de odontolandos do corrente anno, e bem assim á solennidade da collação de grau, que terá logar no Theatro Municipal ás 16.30, amanhã, 11 do corrente.

Classificados no 14.° Regimento de Infantaria

Foram assignados decretos pelo sr. presidente da Republica, na pasta da Guerra, transferindo para o 14° regimento de infantaria, organizado em substituição do 3° regimento, que foi dissolvido, o tenente-coronel Dermeval Peixoto, que vem do quadro supplementar; e os majores Ernesto Pereira Rodrigues, do 12°; Alfredo Maciel da Costa, do 3° de caçadores; Euclydes Couto Telles Pires, do 19° de caçadores e Eurico Marianno de Oliveira, do quadro supplementar.

O Balanço do Banco de Portugal

LISBOA, 8 (Havas) — O balanço semanal do Banco de Portugal, encerrado em 20 do mez passado, accusa as seguintes cifras: encaixe ouro 909.513 contos; disponibilidade: no estrangeiro e outras reservas, 447.055 contos; circulação fiduciaria, 2.042.288 contos; outras obrigações á vista, 912.810 contos; cobertura ouro, 45.9%; taxa de desconto 5 por cento.

Sabotagem no couraçado "Royal Dak"

LONDRES, 9 (Havas) — O Almirantado se recusa a confirmar certos rumores que correram em Plymouth segundo os quaes teria havido recentemente a bordo dod couraçado "Royal Ooak" um accidente provocado por sabotagem.

Trata-se de um curto circuito que teria obrigado a suspender os trabalhos de reequipamento do navio durante alguns dias.

PREPARE-SE PARA O CALOR

O verão está candente
Mas, para combatel-o,

A EXPOSIÇÃO

tem o que ha de mais leve e fresco em tecidos de linho, tussor e frescot.

Tudo pelo

CREDIARIO

a preços baratissimos e com direito ao sorteio de Apolices de Minas Geraes, que distribuem os

MIL CONTOS

ainda este mez.

A EXPOSIÇÃO — cresce diminuindo os preços e offerecendo vantagens.

Avenida Esq. São José.

O "Djalma" incendiou-se!

A MORTE DE UM JORNALISTA BAHIANO

BAHIA, 9 (D. C.) — Na madrugada de ante-hontem, a bordo do vapor "Djalma", que viajava da Bahia com destino ao porto de Pirapora, no Estado de Minas, manifestou-se violento incendio de consequencias graves.

Quando navegava proximo á cidade de Barra do Rio Grande foi tomado pelas chammas, as quaes destruiram em pouco tempo o convéz. Acredita-se que se produziu a bordo um circuito da corrente electrica, com inicio na rouparia.

Morreu o jornalista Rozendo de Almeida, redactor da folha intituiada "Barra", editada na cidade de Barra do Rio Grande.

A tripulação conseguiu salvar apenas os machinismos e as mercadorias, que foram transportadas em uma lancha para aqui.

Crise politica na Hespanha

MADRID, 9 (Havas) — O gabinete acaba de demittir-se collectivamente

MADRID, 9 (Havas) — O gabinete demissionario fôra organizado em outubro ultimo em consequencia da crise causada pelo caso Strauss.

Presidido pelo leader independente Chapaprieta, compreendia tres radicaes, tres populares agrarios, um agrario e um da Liga Regionalista Catalã.

O Conselho de Ministros reuniu-se hoje das 11 horas ás 13 horas e meia, momento em que o chefe do governo annunciou que o gabinete se demittira. As consultas para organizar o novo governo começarão hoje á tarde.

O desmembramento da China

PEKIM, 9 (Havas) — Informações de fonte japoneza annunciam que se revoltaram 3.000 camponezes armados de Jenkiu, na provincia de Hopei.

Consta que os amotinados occuparam os edificios publicos e prenderam o chefe de policia. A revolta teria sido provocada pelos impostos excessivos.

PEKIM, 9 (Havas) — Communicam de Tien Tsin que chinezes que se declararam representantes do povo, acompanhados de japonezes á paisana, tentaram apoderar-se da séde da Segurança Publiac em Tang Keu, porto de Tien Tsin.

Não ha pormenores.

Os que estiveram, hontem, no Cattete

No Palacio do Cattete, conferenciou e despachou com o sr. presidente da Republica o sr. Gustavo Capanema, ministro da Educação.

— O sr. presidente da Republica recebeu, em conferencias, os srs. general João Gomes, ministro da Guerra; Agamemnon Magalhães, ministro do Trabalho; dr. Pedro Ernesto, prefeito do Districto Federal; senador Modeiros Netto, presidente do Senado Federal; senador Vidal Ramos; senador Waldemiro Magalhães; deputado João Carlos Machado; coronel Mendonça Lima, director da Central do Brasil.

— Foram recebidos em audiencias o sr. ministro Rodrigo Octavio; o general Horta Barbosa e sr. Ricardo Xavier da Silveira, director da Caixa Economica.

Fixando as Forças de Terra e Mar

O sr. Getulio Vargas, presidente da Republica, assignou decreto sanccionando o projecto de lei do Poder Legislativo, fixando as forças de terra e mar para os exercicios de 1936, 1937 e 1938.

A Transferencia de 42 Usinas do D. N. C. Para a Agricultura

Estiveram hontem á tarde em demorada conferencia com o ministro da Agricultura os srs. José Soares de Mattos e Oswaldo Sampaio, directores do Departamento Nacional do Café.

Neste encontro com o sr. Odilon Braga trataram os directores do Departamento de varios aspectos da lavoura e do commercio de café, destacando-se a parte relativa ao Serviço Technico, hoje entregue ao Ministerio da Agricultura e ao qual cabe promover o melhoramento da producção.

Estudou-se nesta conferencia a maneira mediante a qual o D. N. C. effectivará a transferencia de quarenta e duas usinas ao Ministerio da Agricultura.

Conselho de Commercio Exterior

OS ASSUMPTOS TRATADOS NA REUNIÃO DE HONTEM

Realizou-se, hontem, no Palacio Itamaraty, com a presença do sr. José Carlos de Macedo Soares, ministro de Estado das Relações Exteriores, a sessão hebdomadaria do Conselho Federal de Commercio Exterior, á qual estiveram tambem presentes todos os seus membros, com excepção apenas do director executivo, ministro Sebastião Sampaio, obrigado a guardar o leito em consequencia de lamentavel accidente que lhe occasionou a fractura do braço esquerdo. Por este motivo, foi a sessão presidida a principio pelo sr. João Maria de Lacerda e, logo a seguir, pelo sr. Souza Mello, que, como representante do Ministerio da Fazenda é, em virtude da lei organica do Conselho, o substituto legal do director executivo.

Na sua sessão de hontem o Conselho approvou um voto de pesar pelo fallecimento do director do "Jornal do Commercio", sr. Felix Pacheco, manifestando-o particularmente ao conselheiro Victor Vianna, redactor-chefe do mesmo orgão de imprensa e incumbindo-o, em nome do Conselho Federal de Commercio Exterior, de o transmittir á familia do illustre extincto. A seguir, o Conselho nomeou uma commissão composta dos srs. Raul Leite e Valentim Bouças afim de visitar o ministro Sebastião Sampaio, levando-lhe votos pelo seu prompto restabelecimento.

Depois de approvada a acta da 68ª sessão plenaria de 28 de novembro ultimo, foi lido pelo secretario o seguinte expediente: bilhete verbal do secretario geral do Ministerio das Relações Exteriores, encaminhando um memorial das empresas de navegação filiadas á Conferencia solicitando que a acção legislativa sobre fretes maritimos aguarde a exposição dos seus pontos de vista; officio do Syndicato dos Exportadores de Frutas do Brasil, queixando-se da indifferença do Centro de Navegação Transatlantica pelos pedidos de embarque de laranjas para o Rio da Prata; officio do Syndicato Agronomico do Rio Grande do Sul, remettendo um estudo do dr. Iwar Beckmans, genetista contratado pelo governo daquelle Estado, sobre intensificação do cultivo do trigo no Brasil; officio do director das Rendas Internas do Thesouro Nacional, pedindo a audiencia do Conselho sobre a reclamação de Fernando Teixeira de Abreu; officio da Sociedade Nacional de Agricultura propondo medidas de protecção á Oiticica; Telegramma do presidente da Associação Commercial de S. Paulo pedindo a liberação cambial da exportação de residuos de algodão (linters); telegramma da Federação de Associações Ruraes do Rio Grande do Sul declarando constituir uma aspiração geral dos pequenos productores de banha a liberação cambial do referido producto; telegramma da Sociedade Industrial Fett Ltda., de Porto Alegre, declarando-se impossibilitada de exportar a banha que produz emquanto vigorar a exigencia da entrega cambial a cem por cento; requerimento de Alfredo H. de Azevedo & Cia., exportadorês de 75% da producção de piassava da Bahia, pedindo a liberação cambial dessa fibra; carta de Darmstadt, Scott & Courthey, de Nova York, informando que deseja importar fibras do Brasil; telegramma do governador do Amazonas que, attendendo ao appello da Associação Commercial de Manáos e de industriaes do interior do Estado, pede prorogação do prazo para a entrada em vigor do novo regulamento de caça e pesca; carta de Rhodes & Williams, de Nova York, expondo seu desejo de adquirir propriedades para o cultivo de algodão no Brasil; exposição dos Syndicatos Agricola de Campos e dos Industriaes em Assucar e Alcool do Estado do Rio, declarando insufficiente a reducção da quota cambial do assucar e expondo as razões que militam em favor da liberação total.

Usou em primeiro logar da palavra o sr. J. M. de Lacerda, que converteu em indicações dois telegrammas do governador do Amazonas, dr. Alvaro Maia, dirigidos ao deputado do mesmo Estado, sr. Luiz Tirelli, solicitando o interesse do Conselho para duas medidas pleiteadas pela Associação Commercial de Manáos e industriaes do interior do Estado: — a primeira é a prorogação do prazo para a entrada em vigor do novo regulamento de caça e pesca, na parte que trata de restricções e de exportação, attendendo ás condições especiaes da região amazonica; a segunda é a prorogação da vigencia, por mais noventa dias, do actual regime de exportação de couros e pelles, emquanto a Associação Commercial de Manáos prepara uma exposição de pontos de vista e suggestões tendentes a orientar a desejada modificação da lei no sentido da defesa dos interesses amazonicos e sem prejuizo dos demais Estados. Consoante as indicações do sr. J. M. de Lacerda, o Conselho vae estudar os referidos problemas com a possivel urgencia.

Ainda na hora reservada ás indicações o sr. Arthur Torres Filho leu um interessante trabalho relatando observações que fizera na sua recente viagem ao Prata sobre o controle das diversas phases da producção mediante a intervenção de instituições autonomas, cujas tendencias se manifestam, como é natural, no sentido de uma protecção mais rigida ás possibilidades da economia interna, armando assim o paiz para as lutas economicas que lhe são impostas no terreno da concurrencia internacional. O trabalho do sr. Torres Filho versa em grande parte sobre a situação actual e futura do nosso mate e faz considerações muito opportuna sobre a possibilidade de serem exploradas ou desenvolvidas, no Brasil, outras fontes de riqueza. O Conselho deliberou mandar mimeographal-o e distribuir, para constituir objecto de parecer e de suggestões ao governo. Passar-se ao exame dos assumptos constantes da ordem do dia, foi dada a palavra ao sr. A. Boavista para a leitura de pareceres, o primeiro dos ques relativo a um requerimento apresentado ao Conselho pelo Syndicato de Industriaes Moageiros de Trigo, que pleiteava a liberação cambial do farello obtido pela moagem do trigo, sob a allegação de tratar-se de mercadoria vendida a preço reduzido e que é em grande parte exportada por não encontrar sufficiente consumo no mercado interno. O parecer da Camara de Commercio e Accordos approvado pelo Conselho foi contrario a essa pretensão, considerando a ausencia de argumentos justificativos da liberação ou reducção da quota cambial pleiteadas. Com effeito, conclue o parecer, o farello de trigo é apenas um aproveitamento de residuos; não tem producção propria nem a reducção da entrega cambial poderia ser de molde a augmental-a, sendo egualmente digno de notar que a industria da moagem do trigo, por ser forte e bem amparada não necessite do auxilio que outros productos possam merecer.

Tambem foram lidos e approvados os pareceres relativos a um projecto pela criação do Instituto Brasileiro de Propaganda e Commercio de Café da autoria do sr. José Gomara; a uma exposição da Sociedade "Intercambio de Productos Brasil-Argentina" sobre a regularização de suas relações com o Lloyd Brasileiro, do qual é o representante em Bahia Blanca; a uma reclamação do commercio de S. Francisco do Sul contra a majoração excessiva da tabella de salarios de estiva; a um pedido de liberação cambial da lã, apresentado pela Federação das Associações Ruraes do Rio Grande do Sul.

Por ultimo foi abordado o exame final do processo relativo á importação de automoveis sem seus accessorios, a respeito do qual o dr. Euvaldo Lodi leu o seu voto em separado, contrario ao do relator sr. Lenhoff Britto e inteiramente favoravel ao ponto de vista da Camara de Propaganda e Expansão Commercial de São Paulo, sobre a importação de automoveis montados, os quaes poderão equipar-se com peças e accessorios de fabricação nacional.

"A nota 303 do art. 1.779, classe 33 da Tarifa, — diz o sr. Lodi nas suas razões de voto — prohibe taxativamente a importação de automoveis com falta de qualquer de suas peças componentes, nenhuma referencia havendo para a hypothese de existirem na industria nacional, em condições de ser evitada a importação do estrangeiro quaesquer accessorios dessa natureza. Pelo contrario, o que se infere do exame dessa nota é a preoccupação de não permittir o surto da producção no paiz, pois que estipula: a) multa de direitos em dobro por toda e qualquer differença de peso proveniente da falta de peças em automoveis importados montados; b) reducção de 10 °|°, quando montados, e de 20 °|°, quando desmontados, para a importação de automoveis sem nenhum acabamento, desde que as peças completem rigorosamente o seu todo.

Parece incrivel, mas é a verdade: está prohibida, implicitamente, a importação de automoveis que não venham acompanhados da totalidade das suas peças. E' prohibida a applicação de peças de fabricação nacional, a menos que o automovel importado não pague direitos como "automovel", mas como um volume contendo peças isoladas, assim classificadas para o effeito de pagamento dos direitos...

"A industria nacional está em condições de fornecer materias ou peças que vantajosamente poderiam substituir os similares de importação." E' o que acertadamente affirma o parecer lavrado pela Associação Commercial de S. Paulo, approvado pela Camara de Propaganda e Expansão Commercial, que funcciona sob a presidencia legal do illustre governador do Estado.

Os productos nacionaes em condições de supprir vantajosamente o consumo do paiz, substituindo o similar estrangeiro, são especialmente os artefactos de borracha e de determinados ramos metallurgicos, bem como os accumuladores ou baterias. Torna-se, assim, necessario sanear a nota 303 referida, que contém essa prohibição esdruxula e inexplicavel..."

Depois de outras muitas considerações e de longa discussão do assumpto, foi rejeitado, em votação nominal, o parecer do relator, e approvado o voto em separado do sr. Euvaldo Lodi, que passou a constituir o ponto de vista do Conselho, com a seguinte conclusão: "O Ministerio da Fazenda diligenciará junto ao poder competente no sentido de ser accrescentado á 3ª parte das notas 303, art. 1.779 da Tarifa Aduaneira, o seguinte: — Exceptuam-se as peças de que houver similar nacional (Decreto 24.023, de 21-3-1934) e com declaração constante na factura consular. A falta desta declaração importará na multa de direitos em dobro sobre os devidos pelas peças faltantes."

Antes de ser encerrada a sessão, o sr. Valentim Bouças communicou ao Conselho que o sr. ministro da Fazenda, devidamente autorizado pelo Poder Legislativo a proceder á liquidação dos congelados americanos, desejando activar a solução do relevante problema, resolvera indicar os ministros Sebastião Sampaio e conselheiro Valentim Bouças para, juntamente com o conselheiro A. Boavista, director da Carteira Cambial do Banco do Brasil, realizarem a elaboração final do projecto de accordo de liquidação que o governo desejaria estar habilitado a concluir até o fim do corrente mez.

"A SÃO PAULO" Companhia Nacional de Seguros de Vida

SUCCURSAL NESTA CAPITAL: AVENIDA RIO BRANCO N.° 131 — 1.° ANDAR

Directores — DR. JOSE MARIA WHITAKER
DR. ERASMO TEIXEIRA DE ASSUMPÇAO
DR. J. C. DE MACEDO SOARES

O Cairo Agitado

OS ESTUDANTES EGYPCIOS CONTINUAM AS MANIFESTAÇÕES

Varios academicos feridos

PARIS 8 (Havas) — O "Paris Soir" publica a seguinte informação do seu correspondente no Cairo: "A cidade agitou-se logo ás primeiras horas da manhã com a saida para as ruas, em manifestação tumultuosa, da mocidade das escolas muitas das quaes estão cercadas pela policia. A bandeira encarnada e negra, da revolução, foi içada em varios edificios.

O Hospital Kanel está tambem transformado em fortaleza. Os internados fazem cair sobre a policia verdadeira chuva de pedras, garrafas, moveis e objectos de toda a especie.

Os estudantes assestam as mangueiras de agua contra a policia montada e as enfermeiras falam á multidão. Os manifestantes, nas ruas, incendeiam os bondes, derrubam os omnibus, destroem os combustores da illuminação publica e arrancam as arvores das quaes se utilizam contra a policia. Sómente circulam as ambulancias. A policia faz disparos contra os manifestantes muitos dos quaes foram feridos.

O sub-commandante da Policia, Lucas Rey, ferido hontem foi submettido, á noite, á operação no trepano sendo o seu estado considerado gravissimo. Cinco mil estudantes, reunidos no pateo central da Universidade preparam-se para sair. O exercito está de promptidão e todos os caminhões de transporte foram requisitados. O movimento estende-se, animado pela attitude passiva do governo. A policia pediu ao Ministerio do Interior autorização para agir com rigor e fazer uso das armas se fôr necessario."

COMO AGIU A POLICIA

LONDRES, 9 (Havas) — Communicam do Cairo que durante as agitações de hontem a policia atirou com cartuchos de caça sobre os estudantes, que responderam lançando pedras e outros projectis.

Assignalam-se numerosos feridos de lado a lado. No bairro de Kasrelini os estudantes queimaram dois carros dos serviços publicos. As faculdades e muitas casas commerciaes estavam guardadas pela tropa.

MAS TAMBEM HOUVE BALA...

CAIRO, 9 (Havas) — A policia teve de atirar varias vezes sobre a multidão que apedrejava os omnibus e as lampadas das ruas e se recusava a dispersar depois das intimações do costume.

Assignala-se um ferido em estado grave.

AS MANIFESTAÇÕES CONTINUAM

CAIRO, 9 (Havas) — O ministro do Interior annunciou a adopção de severas medidas contra as manifestações de protesto.

A Universidade do Cairo permanecerá fechada até data indeterminada.

Hoje produziram-se novos incidentes na Faculdade de Medicina e na Escola de Commercio.

Reina effervescencia em toda a cidade.

O governo publicou uma proclamação, concitando o povo á calma e na qual se declara disposto a reprimir energicamente quaesquer perturbações.

Apesar das ameaças das autoridades, os circulos universitarios estão dispostos a proseguir na luta.

A CONCORDIA Une Os Italianos

O DISCURSO DE FEDERZONI

O marechal de Bono esteve presente

ROMA, 9 (Havas). — A sessão de abertura do Senado, como a da Camara, sabbado, teve a grande significação de constituir uma prova da adhesão nacional á politica do governo, na questão da Ethiopia.

O interesse dos debates de hoje decorre do facto de que os trabalhos desenrolaram-se na presença dos principes da casa real e em meio a manifestações de lealdade da assembléa á familia de Savoia e ao Duce. As tribunas eram insufficientes para conter a multidão desejosa de assistir á sessão. O sr. Mussolini chegou ao recinto ás 14 horas e 50, sendo saudado com acclamações. Estavam presentes na bancada do governo, todos os ministros, salvo o conde Galeazzo Ciano, que se encontra na Africa Oriental, como voluntario. O marechal de Bono tomou assento ao lado do presidente do Conselho. Um pouco mais tarde chegava o principe do Piemonte, cuja presença deu azo a grandes manifestações de fidelidade ao rei e á casa real. Os senadores e o publico, de pé, gritavam, em côro: "Viva o rei!"

O duque de Aosta, o conde de Turim, o duque de Spoletto, o duque de Genova e o duque de Ancona ficaram collocados em redor do herdeiro da coroa.

Depois da leitura da acta da sessão precedente, o presidente senador Luigi Federzoni, dirigiu uma saudação ao principe do Piemonte e passou a realçar a importancia da presença dos membros da familia real, o que accentuou, "prova que existe uma intima communhão entre a dynastia e o povo". Estas palavras provocaram novas manifestações de enthusiasmo.

O sr. Federzoni, depois de algumas considerações, proseguiu: "A concordia une os italianos no mesmo sentimento e a prova disto está em que aquelles que acreditavam estar esgotada a resistencia, serão desmentidos pelos factos".

Referindo-se ao sr. Mussolini declarou: "O Duce, em quem a nação depositou a confiança nunca foi, tanto como hoje, interprete de sua vontade".

O sr. Federzoni concluiu dizendo que a grande maioria dos senadores, a exemplo dos principes reaes, já doaram as suas medalhas de ouro, as quaes serão entregues ao secretario do Partido Fascista, por intermedio da mesa da presidencia.

A ORDEM DO DIA APPROVADA

ROMA, 9 (Havas). — O Senado approvou por unanimidade uma ordem do dia em que se declara solidario com a obra do sr. Mussolini "na plena certeza de que o Duce saberá salvaguardar a honra e os direitos da Italia".

O Duce tomou a palavra e declarou: "Agradeço ao Senado a unanimidade do voto que acaba de approvar e a alta significação das manifestações que o acompanharam. Esta assembléa mostrou mais uma vez estar á altura das tarefas que a vida e a historia confiaram á nação italiana. O Senado pode estar certo de que os interesses africanos e europeus da Italia serão defendidos com a maxima energia".

Os dinamarquezes contra Schaliapine

COPENHAGUE, 9 (A. B.) — Durante os ensaios da opera "Fausto", que deveria realizar-se hoje á noite, com o cantor russo Schaliapine no papel de "Mefistofeles", vinham-se manifestando frequentes desintelligencias entre esse cantor e o director de scena do Theatro Real da Opera. Schaliapine fazia criticas constantes ao trabalho dos artistas dinamarquezes e de tal modo se portou que deu logar a um protesto collectivo dos artistas da companhia, que se negaram a trabalhar com elle. A direcção do theatro viu-se obrigada a suspender a realização do espectaculo de gala, embora estivessem vendidas todas as localidades por preços muito elevados, visto que se destinava o producto a uma sociedade caritativa.

A Abyssinia Não Aceitará!

A PAZ QUE SE LHE QUER PROPOR

LONDRES, 9 (Havas) — A Agencia Reuter recebeu um telegramma de Addis Abeba no qual se diz que nos meios governamentaes não se acredita que a Ethiopia aceite a solução do conflicto de accordo com o projecto estabelecido em Paris. Observa-se que, depois de dois mezes de guerra, os italianos não obtiveram, por assim dizer, nenhum successo importante.

Os ethiopes acham que a retirada das tropas italianas das frentes norte e sul e as informações sobre a impressão causada na Europa pelo bombardeio de Dessié constituem motivos para animal-os a defender o seu territorio.

Julga-se, portanto, inaceitavel qualquer proposta de paz que comprehenda a cessão de territorios.

Como Deccorreu a Sessão de Hontem na Camara Municipal

As homenagens do legislativo da cidade ao saudoso jornalista Felix Pacheco — O sr. Moura Nobre e a divida externa da Prefeitura — O sr. Rocha Leão, leader da maioria, victorioso — Até hontem foram apresentadas cerca de 500 emendas ao projecto da lei orçamentaria

Vereador Heitor Beltrão

A Camara Municipal, após alguns dias de trabalho nas commissões, voltou a reunir-se hontem, em sessão plenaria.

Presidiu os trabalhos o sr. Ernani Cardoso, embora o risonho conego Olympio de Mello se encontrasse na casa.

A ordem do dia constava de trabalhos das commissões, de modo que apenas foram apreciados alguns assumptos de caracter geral, na primeira parte da sessão.

O sr. Heitor Beltrão, depois de pequena reclamação do sr. Attila Soares sobre a acta, occupou a tribuna e fez um longo e sentido necrologio do saudoso jornalista Felix Pacheco, dizendo:

"Sr. presidente, em meio da consternação de toda a cidade, reflexo da dôr que crucia o Brasil intellectual inteiro, o paiz teve a noticia do fallecimento de Felix Pacheco, talento de escol, patriota illustre, literato do mais fino lavor.

No tempo em que os versos de Cruz e Souza, irisados de tropos e de imagens, sonorizados com a estranha physionomia dos vocabulos mais do que, mesmo da sua expressão, Felix Pacheco, quasi creança, ingressou no Symbolismo, acompanhando a trajectoria do poeta negro.

Ainda durante a sua molestia, no decurso da qual conservou inteiramente lucida a sua intelligencia, elle se atinha, diariamente, aos interesses do jornal e ao brilho da folha a que se dedicara desde a adolescencia.

Preoccupou-se, sempre, a que o jornal mantivesse a feição impessoal que o distingue. Exigia de todos nós que nunca assignassemos nenhuma noticia, porque achava elle, com razão, que todos cá fóra saberiam quem trabalhava no Jornal, mas ninguem sabia por quem cada artigo do jornal fôra escripto.

Com elle Castro Menezes, Pereira da Silva, Guaraná, tantos outros.

Publicou então o seu livro de versos dentro da escola symbolista "Mors-amor", porque era então, moda que todo artista desejasse a morte e a enlaçasse com as idéas do affecto e da paixão. Mais tarde, fez-se parnasiano, depois tomou feição propria. Felix Pacheco subiu toda a escala do renome literario, até attingir á Academia de Letras. Foi um erudito no sentido exacto da palavra. Bibliophilo amava apaixonadamente uma edição rara, um livro de impressão antiga. Fez o historico do "Jornal do Commercio". E estudar o "Jornal do Commercio" é compôr a historia do Brasil. Estudou a vida do fundador do "Jornal do Commercio", Pierre Plancher, organizando o cadastro de todos os livros que esse editor publicara em França e no Brasil. Foi quem introduziu, em nosso paiz a dactyloscopia no seu aspecto scientifico. Foi ainda, um estudioso de questões financeiras, de assumptos diplomaticos.

No Parlamento, onde representou o Piauhy, foi deputado varias vezes, senador da Republica, chegando, até, ministro das Relações Exteriores, onde continuou as notaveis tradições do Itamaraty. Foi um dos notaveis chancelleres brasileiros.

Orador primoroso, tem em toda a sua existencia uma trajectoria luminosa. Mas o que Felix Pacheco foi muito especialmente, e em toda a sua vida, foi jornalista. Ingressou no "Jornal do Commercio" como revisor e como reporter de policia. Ali, ascendeu a todos os postos, até o de director e de proprietario daquelle orgão, decano da imprensa brasileira. Era um redactor de banca, um jornalista militante, preoccupando-se, diariamente, com a feitura do seu jornal, ao qual nunca abandonou fossem quaes fossem os postos que, fóra da carreira, elle poude occupar.

Felix Pacheco, que tinha o pendor do rebellado, cuja feição mental era de polemista, cheio de caracteristicas individuaes, diluiu a sua personalidade em holocausto á maneira do "Jornal do Commercio". Pode-se dizer, sem a menor duvida, que Felix Pacheco foi um pamphletario que o amor do "Jornal do Commercio" domesticou.

Ultimamente, dedicou-se á figura estranha de Baudelaire e ninguem, em nosso paiz e em nossa lingua, estudou tão bem e com tão grande perspicacia em suas diversas e inesperadas faces, o talento do grande poeta francez, cujas principaes composições traduziu magistralmente.

Em todos nós, que trabalhamos no "Jornal do Commercio" a saudade de Felix Pacheco será constante. Todos sentimos que perdemos o Mestre, o director mais espiritual que material.

Por mim tive a gloria de ser levado, ha vinte annos, para o velho orgão, pelas suas mãos sábias. Elle deixou em cada um de nós, dou o meu testemunho, um discipulo e um amigo, cheio de admiração e de reconhecimento.

A cidade do Rio de Janeiro, á qual serviu desde a infancia, que honrou com o esplendor da sua cultura e do seu espirito, está sentidamente de luto. O enterramento de Felix Pacheco foi bem uma consagração, demonstrativa de que aquelle que viveu estudando, devotado unicamente ás coisas da intelligencia, não estava esquecido pelo enthusiasmo da cidade em que viveu e á quem serviu sinceramente.

Estou certo, sr. presidente, de que v. ex. ordenará o registo em nossa acta, da saudade de Felix Pacheco. E' o pedido que formulo a v. ex., convencido de que, pelo menos, na minha interpretação, quanto aos trabalhos actuaes desta Casa, não poderia solicitar a v. ex. consultasse o plenario. Assim simplesmente o requeiro a v. ex., sem a menor duvida de que v. ex. o deferirá exprimindo a opinião não só desta Camara como, estou certo de todo o pensamento carioca".

O sr. Jansen Muller fez uso da palavra em seguida, referindo-se tambem ao jornalista fallecido, pronunciando o seguinte discurso:

"Sr. presidente. Acabo de ouvir as expressões do collega sr. vereador Heitor Beltrão. Desnecessario seria eu me manifestar porquanto nenhuma opposição se poderia levantar ao proposito de ficar commemorado, nesta Casa, com tristeza, o fallecimento de Felix Pacheco — se é que homens como este se podem considerar mortos!

Torno, não minhas, mas de toda a Camara, em sua unanimidade, as palavras do illustre companheiro sr. vereador Heitor Beltrão.

Que fique lembrado o nome do estadista, do intellectual e do jornalista que foi Felix Pacheco...

O sr. Heitor Beltrão — Jornalista authentico, de banca, reporter.

O sr. Jansen Muller — ... jornalista authentico, de banca, como bem acaba de dizer o sr. Heitor Beltrão, e reporter, conhecedor até dos mysterios da "retranca".

Recebi, sr. presidente, a incumbencia do nosso leader de tornar da Camara, pela maioria, as expressões do sr. Heitor Beltrão...

O sr. Heitor Beltrão — Agradecido a v. ex. e ao sr. leader da maioria.

O sr. Jansen Muller — O Brasil perdeu em Felix Pacheco uma das expressões brilhantes de intellectual, e, mais ainda, de principios rigorosos de altas qualidades moraes. Eu pediria mais do que pediu o sr. Heitor Beltrão: que v. ex. officiasse, tanto ao "Jornal do Commercio" como á familia do homem que ha dois dias começou a viver no mundo das idéas, a nossa expressão de tristeza, que interpreta o sentir de todo o povo carioca e, ouso dizer, do povo brasileiro.

O sr. Heitor Beltrão — Muito bem.

O sr. Jansen Muller — Assim agindo, v. ex. continuará a manter a norma de sempre, isto é, fazer sentir, como sempre, o valor de cultura desta Casa, que se interessa por conhecer de todos os factos e de sentir todas as expressões, inclusive essa que envolve a nosso coração de crepe e de dôr.

O sr. presidente — A Mesa, interpretando o sentimento do plenario, fará constar da acta um voto de pesar e officiará á familia do saudoso e extincto e bem assim ao "Jornal do Commercio", manifestando-lhes o sentir da Casa.

A DIVIDA EXTERNA DA MUNICIPALIDADE

O orador inscripto na hora do expediente foi o sr. Moura Nobre, que leu da tribuna longa exposição da situação financeira da Prefeitura, e apresentou urgente requerimento, mandando suspender o pagamento da divida externa da municipalidade, o que a Mesa deixou de submetter á consideração da casa, por não poder a mesma deliberar nos termos do decreto de prorogação dos seus trabalhos.

A ORDEM DO DIA

Terminados o expediente e a prorogação de 30 minutos, foi levantada a sessão, para que os vereadores se entregassem na sala das commissões ao estudo da proposta orçamentaria, trabalho a que vêm se dedicando ha dias.

A APRESENTAÇÃO DE EMENDAS

A sessão de hontem foi a segunda das tres determinadas pelo Regimento Interno, para recebimento de emendas dos vereadores ao projecto dos orçamento para o proximo exercicio.

Sr. Rocha Leão, leader victorioso

Segundo hontem soubemos, já attinge a 500 o numero de emendas apresentadas.

Não é de mais, portanto, calcular-se que ainda umas trezentas novas emendas serão apresentadas.

A publicação de muitas dessas emendas, constituiria uma leitura divertida.

Ha os assumptos mais disparatados possiveis, tratados nessas emendas. Ha criação de logares, ha augmento de impostos em percentagem superior ás permittidas pela Constituição nacional. Tudo isso, dentro em breves dias virá á luz e poderá então ser analysado devidamente.

O LEADER ROCHA LEAO VICTORIOSO!

A realização da sessão de hontem foi uma victoria do sr. Antonio da Rocha Leão, leader da maioria, que, prestigiado pelo prefeito e pela maioria dos seus pares, conseguiu que os trabalhos fossem abertos com a presença de 24 vereadores.

Como o leader da "bancada dos 9" não tivesse comparecido, por motivo de doença, a sessão transcorreu calma e houve muita gente que deixou cair a mascara...

A padroeira dos aviadores

Hoje, dia consagrado á Nossa Senhora de Loreto, padroeira dos aviadores, será celebrada missa e dada benção do Santissimo Sacramento á nossa aviação.

Esta solennidade realizar-se-á ás 9 horas, na Cathedral Metropolitana, no altar do Santissimo.

A Liga Aerea Brasileira convida as altas autoridades civis e militares, os aviadores de mar e terra e civis e todos quantos queiram associar-se a essa commemoração.

Vão atirar os canhões do Forte de Copacabana

Serão realizadas, amanhã, 4ª-feira, 11 do corrente, pela manhã, experiencias de tiro no Forte de Copacabana, como exercicios preparatorios, para campanha de tiro que será realizada pela A. C., possivelmente ainda esta semana.

Afim de tranquillizar os moradores das zonas proximas do citado forte, mandou-nos o commando do Districto de Artilharia de Costa, este aviso, que tem por fim prevenir os mesmos e esclarecer a razão de ser dos tiros que serão feitos.

Um novo typo Lincoln

Jornaes e revistas estrangeiras, de recente data, bordam extensos e elogiosos commentarios em torno da apparição de um Lincoln menor, cujo lançamento constituiu o mais fallado acontecimento do mundo automobilista americano, no mez de novembro passado.

Esse Lincoln pequeno, cujo motor de 12 cylindros em V desenvolve 110 cavallos de força, incorpora principios technicos absolutamente ineditos na industria automobilista, que bem justificam a surpresa e o enthusiasmo que despertou no publico estadunidense. Assim é que, fugindo a convencionalismos, a Companhia Ford desprezou nelle o habitual chassis ou armação de chassis, pois o carro é constituido por uma só peça de aço.

Suas linhas aero-dynamicas foram scientificamente estudadas afim de não interferir de maneira alguma com o conforto dos passageiros. De inexcedivel belleza e attracção, seu conjunto é ainda realçado por um interior vasado nas suggestões apresentadas pelo "automovel do futuro", exhibido ante a admiração de centenas de milhares de visitantes na Exposição Internacional de Chicago.

Tal é, em linhas geraes, a nova "sensação" em materia de automovel que a Companhia Ford, segundo estamos informados, lançará brevemente no mercado brasileiro.

A CONFERENCIA NAVAL

A SESSÃO INAUGURAL NA SALA LOCARNO

A these ingleza

LONDRES, 9 (Havas). — A sessão inaugural da conferencia naval foi realizada na famosa sala Locarno. Foi ali que se reuniram hoje as delegações das cinco potencias signatarias do tratado de Washington e dos dominios e possessões inglezas.

Os principaes delegados tomaram assento em redor de immensa mesa em forma de ellipse. Atraz delles ficaram os peritos e conselheiros technicos.

O sr. Baldwin, que recebia as delegações em nome do governo da Inglaterra, tinha á sua direita o embaixador da França e á sua esquerda os membros da delegação britannica. Na direcção da direita, a partir da delegação franceza, estavam successivamente as dos Estados Unidos, Australia, Canadá, Africa do Sul, Nova Zelandia, Japão, Italia, Irlanda e India.

No fundo da sala, onde se acha collocado immenso retrato da rainha Mary, com o escudo da Inglaterra, foram installados os photographos.

Logo depois de tiradas as photographias, o sr. Stanley Baldwin se levanta e abre os trabalhos. O primeiro ministro justifica a ausencia de sir Samuel Hoare. Procede-se em seguida á escolha do presidente e vice-presidente. Por proposta do sr. Norman Davis, apoiada pelo embaixador da França, são eleitos presidente sir Samuel Hoare e vice-presidente sir Bolton Eyres Monsell. O embaixador Grandi apoiado pelo almirante Nagano, indica para secretario geral o sr. Adrian Holman, do Foreign Office, o que é aceito.

O sr. Baldwin retira-se, passando a presidencia a sir Monsell, que dá a palavra a um representante de cada delegação.

O primeiro a falar foi sir Norman Davis, chefe da delegação norte-americana, que expõe a these do seu paiz.

A sessão torna-se monotona. Todos os delegados, com excepção do embaixador da França, se exprimem em inglez, o que causa certa difficuldade no auditorio, quando chega a vez do embaixador Dino Grandi e do almirante Nagano.

Os trabalhos se desenrolam visivelmente sem animação. Aliás só quando forem travados os debates nas commissões é que haverá interesse.

Algumas indicações resaltam, entretanto, da sessão inaugural. A primeira é a insistencia ingleza sobre a necessidade da reducção quantitativa. Outra é a fidelidade norte-americana ao equilibrio consignado no tratado de Washington. Percebe-se ainda que os japonezes mantêm em primeiro plano a preoccupação da fixação da tonelagem global commum para as tres principaes potencias navaes. A questão é saber de agora em deante se essa exigencia preliminar será ou não uma condição "sine qua non".

Um ponto interessante é o entendimento de principio sobre a regulamentação da guerra submarina, annunciado pelo sr. Baldwin e confirmado pelos delegados da França e da Italia.

Ainda uma indicação: a França e a Italia parecem de accôrdo em julgar que todo systema de limitação quantitativa não deveria ser nem demasiado rigido, nem a longo prazo.

O DESTINO ATRAVES DAS LINHAS DAS MÃOS

O Professor Florial, Que Tem Feito Interessantes e Surpreendentes Previsões e Prophecias, Attenderá os Leitores do DIARIO CARIOCA Respondendo ás Consultas Que Lhe Forem Dirigidas

O Professor Florial se dedica a prophecia e a chiromancia. As suas previsões, de que o DIARIO CARIOCA, foi, ha cerca de tres annos, porta-voz, foram então interessantes e déveras surpreendentes. Por tudo isso, milhares de leitores acompanharam com o maior interesse, a secção que mantinha esta folha, onde eram respondidas diariamente algumas dezenas de consultas.

O Professor Florial, que então se puzéra á disposição do DIARIO CARIOCA, attendia a todos com a maior solicitude e boa vontade. Enviada dentro de um enveloppe uma folha de papel branco e sem pauta, onde se desenhava uma palma de mão, com os signaes caracteristicos, aquelle professor valendo-se dos seus conhecimentos chiromanicos, não só teve opportunidade de ler, por um processo original e inedito, o destino de milhares de pessoas, tendo tambem, na occasião, feito curiosas previsões sobre a actualidade brasileira e o panorama mundial.

O elevado numero de correspondencia recebida, é uma prova de que o DIARIO CARIOCA, cogitando novamente do assumpto, satisfaz, estamos certos, o interesse com que o publico vem acompanhando as previsões e respostas do Prof. Florial. Assim, iniciamos hontem a presente secção, através da qual podem ser feitas as consultas.

Aproveitando-se do ensejo, fazemos aqui referencias a previsões feitas pelo Professor Florial, interessantes e surpreendentes, como dissemos, por isso que foram confirmadas por factos e acontecimentos ainda bem vivos na memoria de todos.

Foi, por exemplo, previsto por elle a eleição do sr. Getulio Vargas á presidencia da Republica, bem como o reajustamento dos militares.

Tambem previu, em fins de 1934, o fracasso da opposição do Estado do Espirito Santo.

Ha ainda um facto interessante e que, sobremodo, impressiona.

O professor de chiromancia, lendo a mão de varios officiaes do Exercito, e através dessa leitura previu nas respectivas vidas, não só o fracasso em tentativas de levantes, como massacre e sangue.

Estas ultimas previsões do Professor Florial, póde se dizer, se confirmaram. O paiz foi abalado pelos ultimos acontecimentos revolucionarios e militares derramaram o seu sangue, ou então, sentiram as amarguras de revoluções fracassadas.

Não cabe, porém, aqui alinhar todas as prophecias do conhecido chiromante. Vamos dar agora aos interessados as seguintes instrucções:

O Professor Florial responderá a todas as consultas dirigidas até 31 deste mez, e que deverão ser endereçadas á Avenida Passos, 33, 1º andar, edificio Anavelino.

Sobre a fórma de consulta o Professor Florial avisa que é necessario dar o nome verdadeiro e um pseudonymo para resposta, o anno, o mez, o dia do nascimento e o estado civil.

Para se obter um schema de mão, na falta de tinta graphica, basta o interessado munir-se de um prato de fundo liso, enfumaçando-o com o auxilio de uma vela. Unta-se, de leve, a palma da mão com um pouco de vaselina calcando-a sobre o fundo enfumaçado do prato e imprimindo-a, depois, de leve, num papel branco sem pauta.

E' preciso o schema de ambas as palmas das mãos.

CINEMA

Adoravel

Janet Gaynor, que veremos como estrella de "Adoravel"

Segunda-feira o cinema dará a conhecer um dos mais romanticos e delicados films musicados que a Fox ali estreará tendo a protagonisal-o mais artistas sympathicos e jovens como Janet Gaynor e Henry Garat, pela primeira e unica vez reunidos. Em torno da apresentação de — "Adoravel" (este é o lindo titulo deste romance) existia uma grande ansiedade dos "fans", para poderem assim satisfazer uma curiosidade bem justificavel.

E dar-se-ão por bem empregada, pois que — "Adoravel" — é um espectaculo que preenche todas as sensibilidades artisticas, porque em cada scena surge um encantamento e em cada encantamento uma surpresa adoravel.

Aguardem portanto gostosamente os poucos dias que faltam para applaudirem a galante Janet Gaynor e o sympathico Henry Garat no mais delicioso e no mais adoravel dos espectaculos musicaes deste fim de temporada.

Novos argumentos da Ufa

A Ufa prepara para o proximo programma de producção, a adaptação cinematographica dos conhecidos romances "Ekkenard" e "Lichtenstein", de Victor von Scheffel e Wilhelm, respectivamente. Um outro romance cujos direitos foram adquiridos pela Ufa Du mein Schatz, faelirst mit", de Hans Rudolf Berndorff. Nos primeiros mezes do proximo anno começará a ser filmado "Waldwinter", de Paul Keller.

Fox Movietone Novidades

Pelo mais recente volume do Fox Movietone Novidades, desde hontem achan-se em projecção nas télas de nossos principaes cinemas e assistimos: Os preparativos do Negus para tomar parte na guerra com a Italia; O casamento do Duque de Gloucester, terceiro filho do Rei da Inglaterra; Homenagens de saudade a Will Rogers; Na França festeja-se o 40º anniversario da invenção do cinema; Juramento a nova Bandeira Allemã; e varios outros noticiarios que interessam a todos que se dedicam a assumptos internacionaes, os numeros Fox Movietone Novidades, já nos habituou semanalmente a revelar!

Com "esta" vocês não contavam!

JOE E. BROWN, CANTANDO, DANSANDO, SAPATEANDO E... MATANDO DE RISO!...

"Pilherias da Vida" (Joe E. Brown já é uma pilheria) é o titulo do primeiro celluloide musical de Joe E. Brown, em que o homem que tem murisima boca e pouquissimo juizo, offerece em cada sequencia uma nova sensação.

Em "Pilherias da Vida", Joe volta ao seu genero de films predilecto e que lhe abriu as portas da fama, entre coristas e acrobatas, sapateando como ninguem, arrancando os applausos da Broadway, entre Ann Dvorak e Patricia Ellis, fazendo rir, rir, a bandeiras despregadas!

Além do mais, Joe E. Brown tem varias anedoctas a contar e entre ellas a do "ratinho" vae fazer a turma desmaiar! Aguardem "Pilherias da Vida", dia 23 no Gloria. E' um régio presente de Natal da Warner e da Cia. Brasileira de Cinemas.

"BECKY SHARP" (VAIDADE E BELLEZA) A EMOÇÃO MAIS EMPOLGANTE DO MUNDO CINEMATOGRAPHICO!

A sensação mais ruidosa no mundo cinematographico, neste fim de anno é sem duvida nenhuma o proximo lançamento, pelo "Broadway-Programma" do film que representa a maravilha do seculo, "Vaidade e Belleza", realização formidavel da RKO-Radio. E isso porque o film, que é de vasta metragem, se apresenta todo em côres naturaes. Todo o film é um poema de fortes emoções. A enriquecer a sua historia, cheia de lances empolgantes e de visões arrebatadoras ha a côr dando realce e vivacidade a todos os episodios que se desnovelam aos nossos olhos. Ha um instante, no film, que é inesquecivel. E' o baile no palacio da Duqueza de Richmond. Nada menos de quinhentas pessôas se movem no amplo e sumptuario salão, aos embalos de uma adoravel valsa vienense. Homens nos uniformes brilhantes do exercito inglez daquelle tempo, mulheres lindas em vestidos das mais lindas e differentes côres vivem aquella noite de alegria e de bonança, vespera de uma grande tempestade. Repentinamente rompe uma borrasca. A furia do vento e da chuva abre todas as janellas; as luzes se apagam e sobre o rugir da ventania ouve-se o troar dos canhões de Napoleão atirando sobre Waterloo. Transmuda-se o ambiente num instante. O grande salão de baile torna-se uma scena de terror; o povo está em panico, amedrontado e o effeito dos relampagos na escuridão da noite produz um espectaculo em côres, assombroso e sensacional, inteiramente novo na téla. Em "Vaidade e Belleza" brilha a belleza e predomina o talento de Miriam Hopkins na figura principal, secundada por um "cast" brilhante. Breve o "Broadway - Programma" nos dará este lindo presente de Natal.

Miriam Hopkins, a heroina de "Becky Sharp", o film que rendeu 131.000 dollares em duas semanas de exhibições no Nova York Theatre

"A Pequena Orphã"

Prosegue na sua 3.ª semana de successo no Rex

Shirley Temple, a garota Prodigio, está enthusiasmando a cidade no mais recente trabalho para a Fox Film "A Pequena Orphã"

A bordo de um cruzador, o maior dos mysterios! Um crime que 2.000 olhos presenciaram, sem que pudessem indicar o criminoso!

A bordo do grande cruzador, um dos orgulhos da Armada estado-unidense, estava para realizar-se importantissima experiencia.

Ha interesses formidaveis, entretanto, agindo na sombra, para que a experiencia não se realize. Ha cerebros malignos que tramam para que a hora H, todos os planos se esboroem.

Chegada a hora H — eis que, de facto, não se realiza a sensacional experiencia que daria á Armada de Tio Sam a posse de uma arma, e eis que 2.000 olhos assistem um tremendo crime, sem que depois possam indicar o criminoso!

Mas como — e porque tudo isso aconteceu? E' o que constitue o enygma que se entretece nas scenas emocionantes desse curioso film que a Metro Goldwyn Mayer vae estrear segunda-feira no Imperio — "O Cruzador Mysterioso" (Murder in the Fleet) e cuja interpretação apresenta um optimo quadro de interpretes: Robert Taylor, Jean Parker, Una Merkel, Jean Hersholt, Nat Pendleton, Ted Healy, Arthur Byron, etc.

A direcção é de Edward Sedgwick, que dirigiu algumas das melhores comedias de Buster Keaton, e que tambem se revela mestre em films mysteriosos...

JAN KIEPURA NO SEU MELHOR FILM "AMO TODAS AS MULHERES"

Na proxima segunda-feira irá para a téla do elegante Palacio Theatro o grande film de Jan Kiepura, "Amo todas as mulheres", que o Programma Alliança vem annunciando ha tempo.

O elegante interprete deste film musicado e cantado, que todo o mundo já está aguardando com ansiedade, não é sómente um grande tenor, tanto no palco como no film, como particularmente um homem grandemente seductor, pelo seu porte varonil e pelo eterno sorriso que baila em seus labios.

Em "Amo todas as mulheres" veremo agora dois Kiepuras cantando e namorando, pois graças aos recursos sempre crescentes da technica cinematographica, a sympathica personalidade de Kiepura foi desdobrada para encarnar dois homens pertencentes a meios sociaes inteiramente oppostos: um grande cantor de opera e um caixeiro dum armazem de seccos e molhados. Ambos cantam, ambos namoram, mas o acaso decorrente da perfeita semelhança dos dois homens motiva curiosos enganos entre as noivas...

Cooperam, para o successo maior desta grande obra — em que os dois Kiepuras apparecem cantando com um bom humor invejavel — a conhecida actriz comica Adele Sandrock, a dupla de comicos Rudolf Platte e Theo Lingen, e — last, not leaste — as duas encantadoras noivas dos dois Kiepuras, Inge List, a morena, e Lien Deyers, a loura.

Doenças ano - retaes
Dr. Lauro Borges
Tratamento das hemorrhoidas sem operações e sem dôr
RODRIGO SILVA, 14 - 3.º
22-1250

CASA GUIOMAR CALÇADO "DADO" TELEPHONE 24-4424

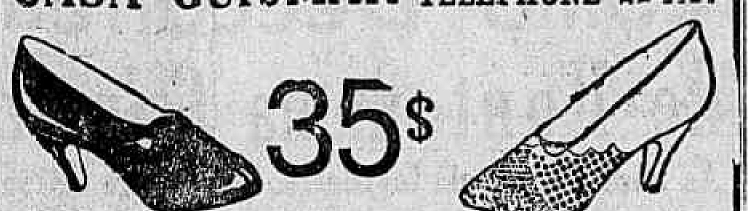

35$
Pellica marron, preta ou naco branco Luiz XV
Por 2$000 em par. Catalogos gratis. Pedidos a
Julio N. de Souza & Cia.—AV. PASSOS, 120—RIO

A obra gloriosa de Anatole France, "O Crime de Sylvestre Bonnard", num film cheio de emoções!

O mais popularizado e divulgado dos romances de Anatole France, o genio da litteratura franceza, "O Crime de Sylvestre Bonnard" vae apparecer, agora em cuidada e impeccavel versão cinematographica.

O film é realização notavel da RKO-Radio, que chamou para viver o romance genial, uma artista de genio e que com um unico film tomou conta do coração do mundo: Anne Shirley. Todos se lembram de "Venus em Flor", esse mimoso poema cheio de delicadeza e ternura que lançou á admiração do mundo a adoravel Anne Shirley que é a grande figura d'"O Crime de Sylvestre Bonnard". Os que conhecem a notavel obra — e quem não a conhece? — terão uma feliz opportunidade de admiral-a em nova fórma, mais real, vivida por um grupo de artistas de renome como a deliciosa Shirley, O. P. Heggie, Helen Westley.

O velho Heggie vive a figura de Sylvestre Bonnard que uma aureola de bondade e sympathia redoura, humanizando-a com tal precisão que, segundo um critico francez

Anna Shirley, que reapparece triumphantemente em "O Crime de Sylvestre Bonnard"

Anatole France se orgulharia, se pudesse vel-o. Anne Shirley se apresenta adoravel na pequena orphã, impressionando a naturalidade com que ella vive papel tão altamente dramatico.

E' certo que a versão cinematographica d'"O Crime de Sylvestre Bonnard" vae agradar immensamente e proporcionar ao Broadway Programma á conquista de uma nova gloria. E isso porque o romance immortal de Anatole France, no cinema, ganhou em colorido, em realismo e sobretudo em emoção.

"Ama-me Sempre" — o mais escandaloso e contagiante triumpho de Grace Moore

Ainda não terminou a temporada... Ainda vocês não viram o mais majestoso celluloide de 1935 — a super-producção "Love me forever" (Ama-me sempre) onde a "diva" Grace Moore esplende com o milagre avassalador de sua vóz, e o encanto de sua feminilidade, num escrinio sonoro dos melhores.

Victor Schertzinger, que dirigiu Grace Moore no seu sensacional successo "Uma noite de Amor", é novamente seu director neste bello film. O famoso director-compositor organizou um "cast" dos melhores artitsas, superior, talvez, ao de "Uma noite de amor". Um dos principaes papeis masculinos no film, pertence a Leo Carrillo, artista de origem latina, de largo renome.

Michael Bartlett, tenor americano de larga repercussão e Robert Allen, que desempenha brilhantemente o papel de galã, integram o naipe masculino.

Gaetano Merolan, empresario da Opera de São Francisco, dirigiu a orchestra nas sequencias musicaes. Reginald Le Brog, director technico de Mr. Schertzinger, em "Uma noite de amor" e que tambem desempenhou um papel nesse film, tem as mesmas funcções em "Ama-me sempre".

E eis o grande, o immorredouro, o empolgante exito cinematographico que a Columbia, reserva nos seus "fans" como presente de Natal, no Rex, onde será lançado a 23...

Para attender a innumeros pedidos de seus "fans", o "Programma Serrador" re-apresentará, amanhã, o seu grandioso cartaz musical "Não me esqueças"

Beniamino Gigli que vamos revêr em "Não me Esqueças"

Embora, no seu lançamento, tivesse passado tres semanas de exhibições continuas, na téla do Alhambra, a super-producção "Não me esqueças" deixou tão profunda impressão no animo de muitos espectadores que, ultimamente, o Programma Serrador, começou a receber innumeros pedidos para que fosse feita uma re-apresentação do primeiro e sensacional film do grande tenor Gigli.

Essa occurrencia tem toda a razão de ser, pois "Não me esqueça", tendo sido estreado no Brasil, antes mesmo de ser mostrado, em premiére, ao publico berlinense, como é do costume, sómente agora está maravilhando o publico allemão, como nos dão noticias os ultimos jornaes cinematographicos, chegados da capital do Reich.

Como se vê, o successo enorme que essa lindissima pellicula provoca é mundial e entre nós seu agrado ultrapassou a espectactiva, muito embora se soubesse que junto a Gigli encontrava-se a deliciosa vedette Magda Schneider, o beguin não só das moças como da rapaziada da nossa capital. E manda a justiça falarmos, novamente, com enthusiasmo do pequeno Peter Bosse, esse garoto cuja precocidade artistica deixou empolgada a nosa população no papel que lhe coube, em boa hora, em "Não me esqueças", cuja quarta semana, como dissemos, começará amanhã no Alhambra.

Jimmy Durante num circo, entre monstruosidades!!

OH, O "CARNAVAL DA VIDA"! — PROXIMO CARTAZ DO REX

Mais engraçado, que nunca, saltitante e lépido, eis que nos volta, em pleno calôr, esse tal de Jimmy Durante, que é o protagonista do film da Columbia "Carnaval da Vida", que o REX lançará na proxima segunda feira

Ao contrario do que haviamos noticiado, o proximo cartaz do Rex será a producção da Columbia "Carnaval da Vida" (Carnival) e não o film "Quanto póde uma mulher".

Em "Carnaval da Vida" apparece o notavel comico Jimmy Durante, o "Narigudo", que, dentro de um enredo repassado, de humanismo, de pitoresco, de malicia, em scenas de intenso colorido de sentimento, tem opportunidade de se revelar, talvez como jámais, um artista de tempera, capaz de trazer lagrimas aos olhos do publico, através de momentos os mais hilariantes deste mundo, onde o ridiculo assume proporções de tragedia...

Assim, por exemplo, é a passagem em que Jimmy Durante se apresenta como director de um grande circo, entre mostruosidades incrives e perfeitamente humanas...

Ao seu lado, num "cast" brilhantissimo, estão as "estrellas" Sally Eillers, Sheila Mannors, Lee Tracy, etc.

BEBAM CAFE' GLOBO O MELHOR E O MAIS SABOROSO
BOM ATE' A ULTIMA GOTA!

QUER GANHAR SEMPRE NA LOTERIA?

A ASTROLOGIA offerece-lhe hoje a RIQUEZA. Aproveite-a sem demora e conseguirá FORTUNA e FELICIDADE. Orientando-me pela data do nascimento de cada pessoa, descobrirei o modo seguro que com minha experiencia todos podem ganhar na loteria sem perder uma só vez. Mande seu endereço e 600 réis em sellos, para enviar-lhe GRATIS "O SEGREDO DA FORTUNA". - Milhares de attestados provam as minhas palavras — Meu endereço Prof. PAKCHANG TONG
Gral. Mitre 2241 - Rosario (S. Fé) - (Rep. Argentina)

Para conservar PAZ em seu lar.
Tenha a lembrança de comprar, um dos lindos presentes que lhe offerece a Joalheria PAZ
R. URUGUAYANA, 47
Perto R. Ouvidor

GRIPPE
E SUAS CONSEQUENCIAS
PHYMATOSAN
AGE COM SEGURANÇA
VIDRO POPULAR 2$500

A' PRAÇA

A S/A. INDUSTRIAS REUNIDAS F. MATARAZZO communica á Praça e aos seus amigos que, do dia 9 de dezembro em deante, transferirá os seus escriptorios para o predio proprio sito á

AVENIDA RIO BRANCO NS. 63/67.

Rio de Janeiro, Dezembro de 1935.

Um grandioso film de horrores

Henry Hull em "O Lobishomem de Londres"

Nos fazem entender que após termos assistido "O Lobishomem de Londres" teriamos pesadelos durante uma semana. A tradicção dos films estarrecedores da Universal, se conserva intacta em "O Lobishomem de Londres", que o Gloria nos dará na proxima segunda-feira, este film não encontrará por muitos annos, um exemplo e concurrencia egual, a não ser que os studios por muitos annos, um exemplo e concurrencia egual, a não ser que os studios da Universal se dedicam a fazer qualquer coisa mais terrificante, mas devido a este film, já parece impossivel.

Um grande botanico atacado de certa molestia que o transforma em féra (um lobishomem) ataca sua cidade natal, Londres, realizando os crimes mais espantosos que se conheça, todos elles envoltos no maior dos mysterios.

Este film por si, devemos confessar, que chega para fazer uma escola de terrores. A Europa, Asia e a America do Sul, sentem-se sob a influencia deste film com o qual se revive um sem numero de fabulas que tem sido discutido, e com frequencia continuam de boca em boca.

A heroina, se salva nos ultimos instantes cuja anormalidade desconhecida, tendo assim o film difissilimas scenas de atrevimento technico e interpretação monstruosa, tão ineditas, que não se sabe, se deixar-se dominar pelo pavor, ou admirar a exactitude de criação e os seus detalhes.

Henry Hull e Warner Oland obtêm um magno triumpho neste film da Universal, coadjuvados por Valerie Hobson.

"Artistas" — Segunda-feira no Pathé Palace

Vendo que não podia de maneira nenhuma encontrar-se com o joven domador a quem amava, ella valeu-se de um ardil para attrail-o á entrevista amorosa. E assim poude realizar o sonho que ha muito a empolgava. Queria-o junto de si, livre das acclamações do publico e assim tinha certeza que em breve roubal-o-ia á sua admiração.

E assim iniciou-se aquella aventura que qasi ia se transformando mais tarde em penosa tragedia.

O film detalha um bem composto romance de amor que se alterna com os sensacionalissimos espectaculos de circo.

Um film em que ha luxo, comicidade, e em que os artistas todos concorrem para que elle se torne o mais agradavel possivel.

Artista é a vida imprevista do circo, com todos os seus lances de alegrias, as suas tragedias, os seus lances de alegrias, as suas tragedias, os seus dramas que se desenrolam na obscuridade dos bastidores, sem que muitas vezes transpareçam lá fóra.

A' noite o esplendor fascinante. Luzes, flores, galas, occultando quasi sempre as tristezas que se escondem no coração dos Artistas.

Os espectadores encontrarão em Artistas, elementos do seu agrado, porque os sentimentos que se agitam no drama, estão sabiamente dosados e vão de encontro ao agrado geral

Vida Operaria

SOCIEDADE DE RESISTENCIA DOS TRABALHADORES EM TRAPICHES E ARMAZENS DE CAFE'

Hoje, 10 do corrente, será de conformidade com os estatutos desta Sociedade, realizada ás 18 1|2 horas, a assembléa geral ordinaria, para a qual, são convidados todos os associados e terá a seguinte ordem do dia:

1º — Leitura das actas da assembléa anterior;
2º — Leitura das actas das reuniões da commissão executiva;
3º — Leitura do Expediente;
4º — Leitura do balancete mensal da thesouraria;
5º — Tomar conhecimento do resultado das eleições realizadas em 8 do corrente, para a Caixa de Accidentes e para procurador;
6º — Interesses geraes.

ALLIANÇA DOS OPERARIOS NA INDUSTRIA DA CONSTRUCÇÃO CIVIL

Pedem-nos a publicação seguinte:

"De ordem do companheiro presidente, convido a todos os socios quites e no goso de seus direitos sociaes a comparecerem a assembléa geral ordinaria, a realizar-se no proximo dia 10 do corrente, ás 18 horas, para tratar da seguinte ordem do dia:

1º — Leitura da acta anterior;
2º — Leitura do expediente;
3º — Leitura do balancete;
4º — Assumptos geraes. — Clementino Galhardo, secretario".

A CASA VIANNA, IRMÃO & CIA.

convida aos senhores mutuarios, das cautelas abaixo mencionadas, a virem receber os seus respectivos saldos:

415047 — 415069 — 415152 —
415174 — 415212 — 415263 —
415302 — 415464 — 415541 —
415706 — 415718 — 415729 —
415741 — 415820 — 415868 —
415882 — 416012 — 416082 —
416105 — 416120 — 416132 —
416138 — 416300 — 416395 —
416461 — 416494 — 416558 —
416565 — 416634 — 416357 —
416706 — 416780 — 416825 —
416828 — 416871 — 423402 —
411000 — 413898.

Central do Brasil

Reuniram-se hontem, no gabinete do director da Central do Brasil, os chefes de Divisões da referida Estrada, para tratarem da distribuição da verba do pessoal jornaleiro, relativo ao supplemento pedido para attender ao excesso de despesa verificado sobre a dotação orçamentaria. O credito pedido de 8.000:000$, está assim distribuido: Directoria, 55:000$; 2ª Divisão, 1.100:000$; 3ª Divisão, 2.480:000$; 4ª Divisão, 4.300:000$ e 1ª Divisão, 65.000$000.

—— Estão sendo dadas as providencias na Central do Brasil, para que o pagamento do mez corrente seja feito por antecipação, devendo ser effectuado a partir do dia 20 do corrente, segundo as determinações do director da Estrada, afim de que possam os funccionarios ter um Natal festivo.

—— O director da Central do Brasil, coronel Mendonça Lima, expediu circular regularizando o serviço de transportes de pessoas portadoras de molestias infecto-contagiosas. Essa circular prohibe a venda de passagens a pessoas que causem mal estar aos passageiros e que por demencia incommodem a terceiros. A determinação determina até a prohibição de embarque nos trens.

—— O chefe da 3ª Divisão, engenheiro Moraes Lacerda, expediu circular regularizando o serviço de fornecimento de luz, gaz, agua, energia electrica, serviços telephonicos, alugueis de predios e propriedades da Central, etc., determinando os casos que devem ser regidos esses contratos de accôrdo com a Contabilidade Publica.

Junta Brasileira Pró-Italia

Com o fim de trazer á Italia, no presente momento historico, uma demonstração de sympathia e de fraternidade latina, acaba de constituir-se nesta capital a "Junta Brasileira Pró-Italia".

Poderão pertencer á junta todos os brasileiros amigos da Italia que assim o desejarem.

A commissão central da junta está constituida pelos srs.: professor Aloysio de Castro, director brasileiro do Instituto Italo-Brasileiro de Alta Cultura; professor Afranio Peixoto, ex-reitor da Universidade do Districto Federal; professor Fernando Magalhães, ex-reitor da Universidade do Rio de Janeiro; dr. Jaymes Darcy; Celso Vieira, jornalista, da Academia Brasileira; professor Fernando Raja Gabaglia, director do Collegio Pedro II; dr. Raphael Pinheiro, director da Bibliotheca Municipal; dr. Waldemar Berardinelli, docente da Faculdade de Medicina e dr. Diogenes Monteiro.

As pessoas que desejarem dar sua adhesão á junta, deverão fazer a respectiva communicação ao professor Aloysio de Castro.

Realizar-se-á na proxima semana a reunião geral para ultimar a organização da junta.

Odysséa do "Santos" no Porto de Natal

Como falou á reportagem o commandante da nave do Lloyd Brasileiro hontem chegada ao nosso porto — A proclamação dos rebeldes e uma viagem cheia de peripecias

Sob o commando do capitão Octavio Fontoura, fundeou hontem, pela manhã na Guanabara, o paquete "Santos". Como já é do dominio publico, esse navio do Lloyd Brasileiro, segundo telegrammas aqui chegados, fôra aprisionado pelos extremistas de Natal e nella tinham fugido com rumo ignorado. Deste modo a velha unidade ficou celebrisada nos ultimos acontecimentos.

Com a sua chegada hontem, ao porto desta capital, estivemos a bordo, e falando ao seu commandante, este nos forneceu os seguintes detalhes das occurrencias verificadas durante a rebellião na terra potyguar, pois o "Santos" entrou no porto no mesmo dia:

— Fundeavamos no porto de Natal no dia 24 do mez passado. Nesta occasião ouvimos disparos repetidos vindos de terra. Immediatamente procurámos informes do que havia e pelo radio soubemos que o 21º B. C. se revoltára e naquelle momento lutava-se desesperadamente. Logo após o navio atracar ingressou a bordo um dos emissarios da Junta Governativa, dando noticias do levante e dizendo: "Natal está em nosso poder e precisamos contar com o auxilio do "Santos".

O commandante Fontoura faz uma ligeira pausa e prosegue:

— "Disse-lhe então que não tinha ordem superior para entregar o navio. O emissario então molestou-se um pouco. Nesta occasião chegavam a bordo outros rebeldes para tomarem conta do vapor, permanecendo no tombadilho, que ficou sob a guarda dos mesmos, pois não tinhamos elementos para a reacção. E assim permanecemos 48 horas, sem que passageiros e tripulantes baixassem á terra.

NO DIA 26

Pela manhã do dia 26, foi-me entregue por um rebelde, para que eu ordenasse a sua proclamação pelo radio a seguinte mensagem:

"Do comité revolucionario do Rio Grande no Norte.

Ao sr. commandante do S. S. Santos.

O comité revolucionario vem pedir a v. s. que se digne mandar pelo telegraphista de bordo transmittir as noticias e communicados que porventura tenham necessidade de transmittir. Acreditamos não ter v. s. nenhum interesse de nos negar este serviço á revolução. Natal, 26 de novembro de 1935. Pelo comité revolucionario João Baptista Galvão, secretario da Viação".

Informei aos rebeldes que a referida proclamação não poderia ser transmittida porque pelo Morse ninguem a entenderia. Commigo concordaram, apossando-se da estação radiotelegraphica de bordo.

O "Santos" estava atracado nas docas de Natal entre um navio mercante allemão e outro inglez e isso deu motivo a um facto interessante.

Dois aviões militares voavam baixo sobre os barcos. De repente vejo cahir um objecto justamente no convés do meu navio.

Era um pedaço de papel amarrado a um parafuso, onde, em inglez, lia-se: "Diga se a cidade está sitiada por forças do governo. No caso affirmativo escreva um "S" em logar bem visivel sobre o convés". A pergunta do aviador era dirigida ao navio britannico mas veiu cair no tombadilho do meu navio. Tentei me communicar com o aviador, mas os guardas communistas me vigiavam e não me foi possivel fazel-o.

Finalmente tudo passou. Tres dias depois, as forças do governo tomavam conta de Natal e nos livrámos dos insurrectos. Antes de deixar o porto ainda fiquei atracado dois dias mais, aguardando as ordens do general Rabello

REGRESSAM AVIADORES NAVAES

Pelo "Santos" regressaram ao Rio os aviadores tripulantes do avião da Marinha que ao levantar vôo em Victoria bateu nos fios electricos, caindo. O apparelho, typo "corsario" teve damnificado o trem de terra.

Os aviadores que são dois sargentos e o 1º tenente Benedicto Pereira da Silva nada soffreram. Ficaram na capital capichaba, onde não era possivel reparar as avarias do apparelho, que tambem foi embarcado no mesmo vapor.

RHEUMATISMO?
ELIXIR DE NOGUEIRA

Officiaes que se apresentam ao D. P. E.

Apresentaram-se, hontem, ao Departamento do Pessoal do Exercito, os seguintes officiaes:

Capitão medico, dr. Heraclyto Coelho Leal, do H. M. de Livramento, por ter terminado o curso da Escola de Saude e recolher-se á sua unidade; primeiros tenentes Nelson Côrtes Claro, de adm., do 4º esq. do 2º R. C. D., por ter tido alta do H. C. E., sido inspeccionado pela J. S. S. e seguir para São Paulo; Pedro Gomes da Silva, do S. I. R. da 4ª R. M., por ter de regressar á 4ª R. M., de onde veiu a serviço; Newton Fontoura de Oliveira Reis, do 1º B. C., por ter sido transferido do 13º B. C. para o 1º B. C.; segundo tenente pharmaceutico Edgard Monteiro da Fonseca, do II Btl. do 5º R. I., por ter sido obtido 15 dias de dispensa e permissão para gosal-os em Previdencia (Minas), os quaes terminarão a 22 do corrente; aspirante a official Geraldo Porto de Mendonça, do 4º R. A. M., por ter vindo de Fortaleza (Ceará), em férias, e seguir para sua unidade; e, primeiro tenente medico dr. Antonio Muniz de Aragão, do D. C. C. B., por ter de regressar áquelle Deposito.

TINTA BRASILIA
A MELHOR

As congratulações pelo restabelecimento da ordem

O PRESIDENTE DA REPUBLICA AGRADECE A' A. B. I.

A Associação Brasileira de Imprensa recebeu do presidente Getulio Vargas o seguinte telegramma: "Sr. Herbert Moses, presidente da Associação Brasileira de Imprensa. Tenho a satisfação de agradecer as congratulações que me enviou em nome da directoria da A. B. I. por motivo do restabelecimento da ordem no paiz. Cordiaes saudações. Getulio Vargas."

A Sessão de Hontem na Camara dos Deputados

Approvado, sem discussão, o projecto que reforma a Lei de Segurança — A defesa de producção assucareira e o Instituto do Assucar e do Alcool — O Codigo de Caça e Pesca — A organização da Secretaria da Agricultura

A sessão de hontem na Camara foi iniciada com a presença de 102 deputados. A acta foi approvada sem rectificações. No expediente foi lido um officio encaminhado pelo Ministerio do Exterior, constando de uma mensagem do presidente da Republica, pela qual submette ao Legislativo o texto do Tratado de Extradicção assignado entre o Brasil e o Chile, em novembro ultimo.

Foi ainda lido um officio do ministro da Fazenda, pedindo a abertura do credito especial de 6.460:065$000, destinado a occorrer á liquidação das dividas assumidas em exercicios anteriores por diversos ministerios.

A SOLIDARIEDADE DAS FORÇAS ARMADAS

Com a palavra pela ordem, o sr. Luiz Tirelli leu, afim de figurar nos annaes da Camara, as cartas trocadas entre os ministros da Guerra e da Marinha relativamente á acção das forças armadas, no combate ao extremismo.

A DEFESA DA PRODUCÇÃO ASSUCAREIRA E O INSTITUTO DO ASSUCAR E DO ALCOOL

A tribuna foi occupada, na hora do expediente, pelo sr. Emilio de Maya. O representante alagoano tratou longamente do plano de defesa da producção assucareira posto em pratica pelo Instituto do Assucar e do Alcool, estudando-o sob varios aspectos. Ao se referir o orador ás "criticas injustas" que áquelle plano têm sido feitas na Camara, foi s.s. constantemente aparteado por varios collegas, principalmente pelos elementos das bancadas do Ceará e de S. Paulo, aquelles contra e estes a favor de sua argumentação.

Continuando o seu discurso, o sr. Emilio de Maya negou que o Instituto se preoccupasse apenas com os interesses dos grandes productores. Ao contrario, allegou o representante de Alagôas, o Instituto, sem visar a valorização exaggerada, procura estabilizar o preço do assucar em um nivel que compense ás despesas e aos trabalhos dos productores e isso realiza, tendo em vista os interesses dos grandes e pequenos productores e até mesmo dos consumidores.

Não lhe tendo sido possivel concluir o seu discurso, em vista de se haver esgotado a hora do expediente, o sr. Emilio de Maya deverá concluil-o na sessão de hoje, para o que se inscreveu.

REORGANIZANDO O CONSELHO NACIONAL DE EDUCAÇÃO

Foram approvados os pareceres das commissões de Finanças e Educação sobre as emendas apresentadas ao projecto que reorganiza o Conselho Nacional de Educação.

Em seguida é approvado o projecto revigorando por quatro annos o credito especial de réis 25.055:805$700, aberto pelo decreto 24.764, de 14 de julho de 1934, para attender á restituição devida ao Estado do Ceará.

ALTERANDO A LEI DE SEGURANÇA

Passando-se á ordem do dia, o sr. Pedro Aleixo, leader da maioria, justificou um requerimento de sua autoria, solicitando urgencia para a immediata votação em segundo turno, do projecto alterando varios dispositivos da Lei de Segurança.

Approvada a urgencia, foi preferentemente votado o substitutivo da Commissão de Justiça, que prejudicou o trabalho inicialmente apresentado pelo sr. Pedro Aleixo. O projecto voltou á Commissão para receber parecer sobre as novas emendas apresentadas.

O CODIGO DE CAÇA E PESCA

Foi approvado o projecto modificando o paragrapho 1º do artigo 83 do Codigo de Caça e Pesca, visando ampliar o campo de pesca para amadores.

PARA PAGAMENTO DE OPERARIOS DA FABRICA DE CARTUCHOS

Annunciada a discussão especial do projecto abrindo o credito de 839:721$600, para pagamento de differença de vencimentos a operarios da Fabrica de Cartuchos, falaram os srs. Gomes Ferraz e Gratuliano de Britto. A requerimento do representante paulista o projecto voltou á Commissão de Finanças.

A ORGANIZAÇÃO DA SECRETARIA DE AGRICULTURA

Annunciada a discussão unica do projecto dando nova organização á Secretaria da Agricultura, e restabelecendo o cargo de Consultor Juridico, o sr. Humberto de Andrade pediu a ida do projecto á Commissão de Agricultura, afim de que esse orgão technico se manifestasse a respeito, sendo attendida a sua pretensão.

TINTA BRASILIA
TYPO OFFICIAL
A MELHOR

NO FILM, O FAMOSO ROMANCE DE ANATOLE FRANCE, TORNOU-SE AINDA MAIOR!

a adoravel
ANNE SHIRLEY
em
O CRIME de SYLVESTRE BONNARD
"Chasing Yesterday"
RADIO PICTURES
SEGUNDA-FEIRA no
BROADWAY

SEGUNDA-FEIRA no REX

UMA HISTORIA HUMANA COMO UM BEIJO E ALEGRE COMO O CARNAVAL

CARNAVAL da VIDA
(CARNIVAL)
JIMMY DURANTE · SALLY EILERS · LEE TRACY

NO PALCO: ás 16 e 22 horas
"BROADWAY SCANDALS REVUE"
8 lindas "girls" americanas em estupendos numeros de CANTO, DANSA, SAPATEADO e ACROBACIA. O formidavel samba brasileiro "REMEXE AS CADEIRAS, BAHIANA!"

E' PRECISO TER
musculos firmes e nervos normaes!

NINGUEM póde viver feliz, praticar esportes e trabalhar satisfeito, sem ter o sangue rico, os musculos fortes e os nervos resistentes. Corrija o que vae de mal em sua saude. Não se queixe de cansaço e falta de animo. Resolva-se de uma vez a tomar Biotonico Fontoura. E' o mais completo fortificante: faz crescer o appetite e augmenta o peso. Com Biotonico Fontoura afastam-se definitivamente quaesquer perigos de molestias traiçoeiras.

BIOTONICO
FONTOURA
— o mais completo fortificante

DIARIO RECREATIVO

CORDÃO DA BOLA PRETA

Iniciou-se com os bailes de sabbado e domingo ultimos a temporada carnavalesca no invicto Cordão da Bola Preta.

O cordão occupa ainda o predio das temporadas anteriores. O salão é explendido; é mesmo, sinão melhor, um dos melhores salões de baile de sociedades carnavalescas.

A decoração abordando um thema arabe teve em acabamento habil nas mãos do sr. Sylvio Janizzi, um novo, mas para quem prevemos um risonho futuro na scenographia.

"Paneaux" lateraes interessantes, de côres discretas e desenho esmerado. Um ponto alto do trabalho do sr. Januzzi é constituido por uma esplendida collecção de lanternas. Fazemos restricções a um trainel lateral que por esta ou aquella razão, ao que parece, não mereceu attenção especial do artista, pois que infringe principios elementares da prespectiva. Mas isto decerto não diminuirá o exito do conjunto que, diga-se de passagem, é um dos melhores que o cordão tem exhibido.

* * *

O baile de sabbado teve uma concurrencia assombrosa e esteve notavel de animação.

O jazz do Bricio com o Tojeiro ao piano, optimo.

Ha já varios annos Bricio e sua orchestra vêm emprestando o seu concurso ao Cordão da Bola Preta, e é um dos factores primaciaes do grande exito da agremiação.

Domingo, se bem que com menor concurrencia, o baile e a peixada estiveram estupendos.

E' digno de registo um numero de "ballet" interpretado pelo Chico Bricio que em certos momentos chegou a rivalizar com a sra. Olenewa...

Os componentes do "Blóco da Chupeta" estiveram presentes emprestando singular animação á festa. O "dr. Jujú", então, lavrou um tento...

Sabbado e domingo proximos proseguirá a "marathona" segundo a expressão picaresca do "Bacalhão".

R. B.

EM PLENO SUCCESSO AS FESTAS DO ELDORADO DANSAS

As festas dansantes desta popular casa de diversões da rua Leopoldo Fróes, continuam alcançando pleno successo.

Sabbado e domingo findos, o lindo salão azul do Eldorado Dansas, viveu horas de intensa alegria, ao som da applaudida orchestra do maestro Guilherme Pereira.

O novo corpo de bailarinas dirigido pelo cabaratier Antonio Nunes, proporcionou aos frequentadores do Eldorado, verdadeiros momentos de alegria e encanto.

GREMIO JOÃO CAETANO

A proxima festa da "Embaixada do Socego"

A rapaziada foliona que forma a "Embaixada do Socego" e, cujas festas já realizadas sob seu patrocinio têm alcançado grande exito, annuncia para o dia 5 de janeiro mais um estupendo saráu.

Por certo, essa festa levará á séde do Gremio João Caetano, ao qual a "Embaixada" é filiada grande assistencia que desfrutará uma noite assás agradavel.

Já está contratado excellente conjuncto musical para impulsionar as dansas.

ALLIANÇA CLUB

Já foi dado o grito de Carnaval na rua!

O victorioso gremio carnavalesco da rua Alice continua proporcionando boas festividades aos seus associados. Todas as quartas-feiras em sua séde social se realizam ensaios dansantes das 20 ás 22 horas, transcorrendo sempre animados. Aos sabbados e domingos tambem são effectuados bailes todos muito concorridos e abrilhantados por optima jazz-band.

No dia de Natal será effectuada promissora tarde-noite dansante das 17 ás 24 horas e na noite de S. Sylvestre o "Grupo da Virada" promove outra festa estupenda commemorando, a entrada do Novo Anno.

E, agora, a nota sensacional a gente da "taça" já deu o grito de Carnaval na rua! Será o technico o consagrado Juca Garrido que já está cuidando dos trabalhos de scenographia.

Officiaes addidos

Foram transferidos, por necessidade do serviço: o 1º tenente Conceição Nunes de Miranda, do 7º para o 14º R. I.; o 2º tenente da reserva convocado, Roberto Cabral, da Companhia da Fóz do Iguassú, para o 5º R. I.; o 2º tenente da reserva, convocado, Armando Fritzke, do 15º B. C., para a Companhia do Iguassú; por interesse proprio: o aspirante a official de administração Ary Emilio Rodrigues, do 13º R. I. para o Centro de Instrucção de Artilharia de Costa; o 1º tenente Manoel Cordeiro Netto, para effeito de vencimentos.

GONORRHEA

RECENTE OU ANTIGA
CURA-SE em 15 dias UNICAMENTE com hervas da flora brasileira, sem dieta alguma. Pacote para uma semana 19$000 — Vale ao Lab. de Pharmacologia da Flora Brasileira. Caixa 3410. Pessoalmente, predio Martinelli (1.º andar, sala 1127) — São Paulo.

GONORRHE'A nova ou antiga, ou qualquer corrimento no homem e na mulher. Cura radical e rapida com injecções hypodermicas.
DR. JORGE A. FRANCO — Chefe de Laboratorio do Instituto Oswaldo Cruz — 67, Assembléa, 1º, de 2 ás 5. Teleph.: 22-3112.

Dr. AUGUSTO PAULINO FILHO
Dr. FERNANDO PAULINO
VIAS URINARIAS. Tratamento da gonorrhéa e suas complicações no homem e na mulher. Edificio Castello — Av. Nilo Peçanha, 151-9.º and. Tel. 22-7207 — Diariamente de 2 ás 7

RE-APRESENTAÇÃO DO FAMOSO SUPER-FILM A PEDIDO DE INNUMEROS "FANS"
NÃO ME ESQUEÇAS
(VERGISSMEINNICHT)
com MAGDA SCHNEIDER e B. GIGLI
AMANHÃ
SO' NO
PROGRAMMA SERRADOR
ALHAMBRA
O CINEMA DOS BONS FILMS

Secção Economica do DIARIO CARIOCA
Direcção, F. J. TEIXEIRA LEITE

Diario Economico

PROVIDENCIAS NECESSARIAS

A nova quéda hontem verificada na cotação das consolidadas mineiras vem demonstrar de maneira cabal que comnosco estava a razão quando verberamos a falta de criterio com que foi dirigido o lançamento do Emprestimo de Minas Geraes.

Na bolsa de hontem registaram-se vendas a 168$000, quando na semana passada a média dos preços oscillou em torno de 171$500. O facto é altamente symptomatico levando-se em conta que estamos nas proximidades do sorteio, occasião em que seria natural a elevação e não a quéda das cotações.

O que aconteceu com os titulos mineiros foi previsto por este jornal ha um anno. Em dezembro de 1934 affirmamos com todas as letras que a operação de credito que o governo de Minas estava levando a effeito fracassaria se persistisse a orientação erronea que estava sendo dada ao seu lançamento. Os responsaveis pela administração das Alterosas não nos quizeram ouvir e o resultado é esse que se está vendo.

Tres foram os erros fundamentaes commettidos pelo sr. Ovidio de Abreu no lançamento do Emprestimo de Consolidação:

1°) ter permittido manobras menos lisas em torno das obrigações de 9 %, no sentido de forçar a baixa desses titulos.

2°) ter realizado vultosos pagamentos a credores do Estado entregando-lhes grandes massas de titulos.

3°) não ter providenciado para a divulgação dos titulos em todo o territorio do paiz, incentivando e estimulando as organizações de venda a prazo.

Esses tres erros, alliados á falta de uma propaganda efficiente e habil, tiveram como resultado o que previmos em dezembro de 1934 — o estrondoso fracasso do Emprestimo de Consolidação de Minas Geraes.

Não temos a menor alegria ao constatar a segurança de nossas previsões. Preferiamos ter errado.

A situação não está perdida, porém. Bastaria para concertal-a uma série de providencias indicadas pela experiencia.

São essas providencias que urge tomar para defesa do credito do grande Estado Central e dos interesses da economia do paiz.

* * *

TITULOS

Regulou sem interesse a Bolsa de Titulos, hontem, cujos trabalhos foram de pequena importancia. Ficaram as apolices da divida publica inalteradas e bem assim as municipaes, todas, porém, fracas. As acções de bancos e as de companhias ficaram sem interesse, o mesmo succedendo com as debentures, como se vê adeante.

NEGOCIOS REALIZADOS NA BOLSA DE HONTEM

			Offertas V.	Offertas C.
143	D. Emissões port.	750$	752$	750$
266	Idem idem . . .			
.	Rea. 500$ c|3 sem.	350$		
147	Idem 1:000$ c|2 s.	715$		
122	Idem c|3 s. 1:000$	740$	742$	740$
4	Idem c|3 sem. . .	742$		
31	O. Th. 1930 500$	485$	895$	978$
80	Idem 1932 . . .	1:010$	1:010$	1:005$
15	Idem Fer. 2ª E. .	980$		
70	M. 7% p. d. 3264	160$	160$	——
5	Idem d. 1535. .	170$	170$	167$
10	Id. 8% d. 1933 p.	184$	185$	183$
17	Idem 1906 port. .	140$		
14	Idem 1917 p. c|j .	140$		
10	Idem 1931	168$5	169$	167$
10	Idem idem	169$		/
26	Minas 200$ 1934 .	168$	169$	167$
10	Minas 200$ 1934 .	169$		
10	Idem idem . . .	170$		
2	Ob. Minas 500$.	450$		
24	Idem idem . . .	919$	920$	918$
1	Idem idem . . .	920$		
25	Banco do Brasil .	389$	390$	388$
7	Idem idem . . .	390$		
21	B. do Commercio	190$	192$	——
146	D. de Santos p. .	235$	235$	233$
5	Deb. Doc. de Sant.	185$	184$	——
5	Serv. Hollerith .	1:270$		
580	Prog. Industrial .	250$	50$	217$
100	Idem idem . . .	247$		

TITULOS SEM NEGOCIOS REALIZADOS

	Offertas V.	Offertas C.
Uniformizadas	——	——
Diversas Emissões nom. . ..	——	——
Obrigs. Thes. 1921	988$	985$
Idem Ferroviaria 1ª E. . .	978$	970$
Idem idem 3ª E.	——	——
Municipaes L. 20 port.	405$	402$
Banco dos Funccionarios . ..	55$	52$
Docas de Santos nom.	220$	218$
São Jeronymo	116$	114$

VENDAS POR ALVARA'

31, 1/3 Manuf. Fluminense . 150$

* * *

O Discurso Pronunciado Pelo Presidente do Reichsbank

MUNICH, 9 (A. B.) — Os discursos pronunciados pelo presidente do Reichsbank, ministro dr. Hjalmar Schacht, são sempre recebidos, tanto no paiz como no mundo inteiro, com grande attenção, dado o papel preponderante que o sr. Schacht exerce na reorganização economico-financeira da nova Allemanha.

Falando sabbado, deante da "Organização dos Amigos das Escolas Superiores Technicas", de Munich, o presidente do Reichsbank se pronunciou sobre a crise economica mundial, e quando e como se poderia pôr fim á mesma. Começou accentuando que a guerra mundial foi de natureza a encorajar, em numerosos paizes, a idéa de cada paiz bastar-se a si mesmo, economicamente, pois será inevitavel que as guerras futuras serão em grande parte economicas e que a autarchia é irreconciliavel com um desenvolvimento são da economia.

A tendencia do mundo nessa direcção, disse o sr. Schacht, foi iniciada uma vez para sempre por imposição das reparações do Tratado de Versalhes, visto que as tentativas mercantis intransponiveis, as quaes terminaram em um cháos. E' claro, pois, que a crise economica mundial não foi devida senão em pequena parte a verdadeiras causas economicas. As verdadeiras razões dessa crise universal são de natureza politica.

"Estou convencido de que a crise mundial seria rapidamente terminada se a applicação, por parte dos paizes credores, da politica de confinamento fosse para sempre relaxada. A balança commercial dos Estados Unidos, que depois da guerra se tornaram a chave da situação economica mundial, tornou-se este anno negativa, pela primeira vez. Essa tendencia, uma vez que continue, poderia se tornar o primeiro passo decisivo para a solução da crise mundial. E' preciso que os credores consintam em aceitar em pagamento mercadorias ou abandonem para sempre a idéa de serem pagos.

Uma vez que os politicos tenham decidido sobre esse ponto, então as forças recuperadores do systema economico do mundo poderão ter livre curso, e então egualmente a crise mundial ficará como uma coisa do passado.

A Allemanha, sendo o paiz que trabalha por excellencia com materias primas, facto pelo qual se vê forçada a repudiar o ideal de autarchia, não deseja mais do que pagar suas dividas, porém precisa que lhe dêem possibilidades. Ora, essas possibilidades sómente podem ser encontradas na boa vontade dos paizes credores em comprar nossas mercadorias. E' inutil occultar, todavia, que os preços augmentam em cadencia com as materias primas. E' uma velha experiencia a de saber que os preços de materias primas augmentam sempre mais depressa que os preços de mercadorias trabalhadas. Visto que somos forçados a importar materias primas e a exportar mercadorias que fabricamos, encontramo-nos sempre mais entre as tenazes dos preços crescentes das materias primas, e dos preços das mercadorias manufacturadas. Por isso, nosso commercio com o estrangeiro deve necessariamente se restringir, ficando ameaçado o nosso serviço de pagamento das dividas.

Não se poderia prevenir esse perigo senão pelo facto de que, ou os credores nos concedem uma prorogação dos pagamentos, até que os preços de nossas mercadorias manufacturadas sejam augmentados, ou até que o estrangeiro compre nossas mercadorias em quantidade consideravelmente reforçadas. O secretario de Estado americano, sr. Cordell Hull, se manifestou recentemente contra os paizes que em logar de comprarem boas mercadorias no estrangeiro, produzem succedaneos imperfeitos. O titular americano tem razão, porém infelizmente esqueceu que os outros paizes nos impuzeram convenções de "clearing". Somos impotentes contra esse factos: graças a essas convenções, retiram-nos os valores com os quaes até agora temos comprado materias primas do ultramar, inclusive tambem dos Estados Unidos.

O periodo do systema de suppressão de Versalhes pertence ao passado, e o equilibrio politico foi restabelecido no mundo, assim como a base, tão longo tempo esperada, de uma collaboração economica. O grande activo no que concerne á nossa producção é que a Allemanha se enfileira entre os grandes consumidores de mercadorias mundiaes. Conseguimos, por uma politica economica interior que visou seu fim com energia, despertar na Allemanha necessidades sãs para mercadorias mundiaes. Os factos provam que a Allemanha é o terceiro paiz na importancia da importação de mercadorias, e nossa importação occupa o mesmo nivel, pois que produzimos productos que não são feitos senão na Allemanha.

Porém o nosso maior activo é o nosso "Fuehrer" Adolf Hitler, que soube levantar a vontade de viver em nossa nação, e que nos é uma garantia de que a capacidade productiva sobre o terreno economico e sobretudo technico, não sómente nos será mantida, mas, em concordancia com outros paizes, o commercio mundial augmentará progressivamente."

* * *

Prophylaxia da Tuberculose Bovina

O sr. Luiz Gonçalves Vieira, inspector do Departamento Nacional da Producção Animal, fará na séde da Sociedade Nacional de Agricultura, no dia 12 do corrente, ás 17 horas, uma conferencia publica sobre o thema "A Prophylaxia da Tuberculose Bovina".

* * *

Um Emprestimo do Thesouro Francez

PARIS, 9 (Havas) — Consta em rodas bem informadas que o Thesouro Francez vae lançar em fins deste mez ou em principios de janeiro proximo um emprestimo cujo total seria de dois bilhões ou dois bilhões e meio de francos.

Esse emprestimo seria constituido por obrigações do valor nominal de 1.000 francos, juro de 5%, prazo de trinta annos.

O COMBATE A' IÇA'

R. FERNANDES E SILVA

A formiga Saúva — Atta sexdens, L Conhecida vulgarmente por cabeçuda, cortadeira, de roça, de mandióca, etc., está assim classificada — Tribu Attini. Familia Formicidae. Classe Insecta e Ramo Arthropeda.

Nos sauveiros ou republica das formigas a divisão do trabalho é observada com o maximo rigor procurando cada individuo, em grupo ou isolado, o que se observa raramente, desempenhar as funcções que lhes estão affectas.

A Içá, Tanajura, Rainha ou Formiga-mãe, incumbe-se de fundar o novo formigueiro, de postura, do preparo da alimentação (chapeu de fungos) etc.

Ao Bitu' (Içábitu' ou Formiga macho) está confiada a fecundação da Içá. Uma vez celebrado o hymineu, não sabendo prover suas necessidades, morre dentro de pouco tempo.

As outras formigas que se encontram no formigueiro, chamadas operarias ou obreiras, (Cabeçuda ou Soldado, Cortadeira ou Carregadeira, Jardineira ou pequena obreira, etc.), de tamanho variavel, têm funcções especiaes. Por vezes auxiliam-se mutuamente no desempenho de outros trabalhos. São individuos estereis.

Não comportando nestas notas um estudo, mesmo resumido, da biologia das formigas e não sendo este o nosso objectivo recommendamos aos que desejarem conhecer a morphologia, anatomia, metamorphose das formigas e os meios de destruição das saúvas a leitura dos excellentes trabalhos publicados por H. von Ihering, Alfredo Moeller, Emílio Goeldi, P. Huber, Azevedo Marques, Costa Lima, Carlos Moreira, Frei Thomaz Borgmeier, etc.

A Saúva ou "Rei do Brasil" como lhe chamou Gandaro, no seculo XVI, constitue o maior inimigo da Agricultura brasileira e, por isso, providencias urgentes devem ser tomadas pelos poderes publicos para evitar que este flagello permanente do territorio nacional tome maiores proporções.

Combatel-a por todos os meios possiveis é obra de verdadeiro patriotismo na qual devem cooperar, directa ou indirectamente, todos quantos se interessam pelo resurgimento economico e financeiro do paiz.

Como então lutarmos de modo pratico e efficiente contra as actividades destruidoras deste nocivo insecto?

São conhecidos e vêm sendo empregados, de longa data, uma centena de processos e ingredientes na destruição das saúvas. Lembramos, entre outros, os seguintes: a) liquidos com base de sulfureto de carbono, produzindo gazes exclusivamente asphixiantes; b) solidos em forma de pó, pastilhas ou cartuchos com base de arsenico e enxofre, que pela combustão em apparelhos diversos, produzem vapores toxicos e asphixiantes; c) diversos — como o cyanureto de potassio, acido cianhydrico, dynamite, petroleo cru', gazes asphixiantes diversos, etc.

São conhecidos varios outros processos mechanicos, physicos e chimicos.

Todos elles, porém, têm suas vantagens e desvantagens, dependendo a sua efficiencia na destruição das formigas, de causas varias que deixamos de examinar por ser outro o nosso objectivo.

Visando evitar a multiplicação dos formigueiros tem se recorrido á caça das Içás como um dos meios mais praticos e economicos. Estas formigas, tambem conhecidas por Tanajuras e Rainhas, são do genero feminino — a femea fecundada incumbida da formação do novo formigueiro.

Em épocas determinadas do anno, segundo a região que temos em vista, no sul e centro do paiz de setembro a dezembro; no este, de setembro a junho; no nordeste, de outubro a abril e no norte, de julho a maio, as Içás deixam o antigo ninho em vôo nupcial levando comsigo numa cavidade posterior da boca uma pequena lympha do cogumello Rosites gongylphorae, que vae servir ao novo formigueiro como base da alimentação dos seus habitantes, após attingir ao seu estado adulto.

"O acasalamento se dá no ar, á grande altura; o Bitú encontra-se com a Içá, une-se e continua voando, indo cair depois, longe do formigueiro, o macho morre e a femea inicia a construcção do seu futuro reino".

Cada Tanajura que se introduz no solo, **é um novo formigueiro que surge** e, como de cada antigo sauveiro, por occasião da enxameada, voam centenas de femeas, **são, centenas de novos formigueiros** que dentro de dois ou tres mezes estariam aptos á destruirem as lavouras das fazendas, pomares, hortas, jardins, etc., nas zonas em que se installassem, se, em parte, não fossem destruidas pelos animaes formicariideos.

Assim, todos os annos, nas épocas determinadas, por todos os recantos do paiz, **centenas de milhares, talvez milhões de Tanajuras,** mensageiras da ruina, cortando os espaços em grandes enxameadas buscam novas terras para ahi, novamente installadas, livremente iniciarem sua obra destruidora, anniquilando, em poucas horas, o trabalho persistente de mezes e, ás vezes, de annos, do lavrador na defesa da renovação e conservação da especie.

Cada Içá que desapparece é um formigueiro a menos que se evita no presente e milhares que se criariam no futuro, da sua prole.

A época apropriada ao combate das Tanajuras nos Estados de São Paulo, Minas e Rio de Janeiro varia de setembro a dezembro.

Ao approximar-se o momento do vôo nupcial, ellas se denunciam com antecipação de algumas horas, podendo, por isso mesmo, o agricultor ou pomicultor cuidadoso, aquelle que na impossibilidade de destruir os seus formigueiros os inspecciona diariamente nos terrenos cultivados, nos campos, pastagens, etc., combatel-os, com efficiencia, nesta occasião a mais opportuna.

Mesmo faltando-lhes formicida ou recursos para adquiril-a, poderá reduzir ao minimo a multiplicação deste pernicioso insecto, com o auxilio das crianças, mulheres, homens, enfim, de todos que habitam a zona rural, na caça ás Içás, pois que o seu vôo não vae além de metros do formigueiro em que vivia. As enxameadas, em geral, têm logar, dentro do periodo a que nos referimos, em dia nublado depois de chuvas passageiras na vespera. As formigas antes do vôo da Rainha mostram-se preoccupadas, em franca actividade, num vae e vem constante, como que prevendo um acontecimento fora do commum.

A caça ás Içás, seja como alimento, seja com o fim de evitar a criação de novos formigueiros, vem se fazendo no paiz, desde os tempos coloniaes, constituindo, por vezes, acontecimento notavel na vida rural de certos municipios brasileiros.

Macgrave, na "Historia das Cousas Naturaes" e Gabriel de Souza no "Tratador Descriptivo do Brasil" occupando-se das Içás informam o seguinte: "Estas formigas comem-n'as os indios, torradas sobre o fogo e fazem-lhes muitas festas; e alguns homens brancos que andam entre elles, e os mestiços, têm-n'a por bom jantar e o gabam de saboroso".

Narram conceituados historiadores que, no fim do seculo XVI por occasião das revoadas das Tanajuras, despovoavam-se villas correndo os homens, mulheres e crianças ao campo, á caça das Içás, ás quaes arrancavam as azas pondo os insectos numa cuia para, em seguida, depois de torrados comel-os com farinha.

J. S. Travassos informa que ha não muito tempo passado, em algumas localidades do Brasil, vendiam-se Içás em conserva.

J. Vampré, no "Diccionario da Lingua Tupy" diz que por occasião das enxameadas das Tanajuras, o homem não tanto para impedir a criação de novos formigueiros, mas, por consideral-as, quando torradas, um petisco de primeira qualidade, della se servem (o seu abdomem ovado) com molho de tucupy bem apimentado. E acrescenta que nas ultimas decadas do seculo passado, exhibiam-se pelas ruas e feiras de São Paulo, em vistosos taboleiros, Içás torradas.

Ainda hoje, segundo fomos informados, por occasião das enxameadas de Içás, em varios municipios do Estado de Minas Geraes, e de outros do paiz, os alumnos das Escolas Ruraes são dispensados para a caça a estes insectos, evitando, assim, a formação de **centenas de milhares** de novos formigueiros.

Somente no municipio de Santos Dumont, foram apanhadas, este anno, pelos alumnos das Escolas, mais ou menos umas **vinte e seis mil Tanajuras.**

Sabemos que no municipio de Passa Quatro, do referido Estado, por occasião do vôo nupcial das saúvas um grupo approximadamente de 400 escolares espalhou-se pelas ruas desta cidade, e suas immediações, na caça ás Içás, apresentando a Directoria das Escolas a que pertencia, no fim do dia, de trabalho, mais de **sessenta mil destes insectos!**

Do exposto chegamos á evidencia de que a caça á Içás, sem despezas para o governo, concorre, annualmente, para que esta terrivel praga não se alastre em proporções assustadoras, por todos os recantos do paiz, como seria possivel se não fôra essa providencia, que, como vimos, se vem adoptando desde os tempos coloniaes, e a acção poderosa dos seus inimigos naturaes dos quaes nos occuparemos opportunamente.

A caça ás Tanajuras consta das Posturas de varias das nossas Municipalidades, evitando, por este meio, que muitos formigueiros se criem no seu territorio em prejuizo da cultura dos seus campos.

Para citarmos apenas um caso, vejamos o que occorreu no municipio de Ubá.

Com o intuito de evitar a multiplicação dos sauveiros esta Prefeitura, a titulo de propaganda, comprou algumas centenas de kilos de Tanajuras a razão de seis mil réis o kilo. Contendo um kilo de mil a mil e cem Içás, calcula aquella Prefeitura ter destruido, por este meio, para mais de **trezentos mil** destes insectos, candidatos, na sua maioria, á formação de novas colonias. Seguindo seu exemplo adeantados agricultores desse municipio adquiriram Tanajuras á razão de cincoenta a cinco réis por unidade. O coronel Bernardino Carneiro comprou, no curto espaço de 45 dias, á razão de cinco réis, mais **de dez mil Tanajuras.**

O exemplo daquella Prefeitura Mineira vem sendo imitado por varias outras existentes naquelle Estado e em outros do paiz.

Na caça ás Içás a Sociedade Alberto Torres, por intermedio dos Clubs Agricolas a ella filiados, muito tem conseguido em beneficio da agricultura com a destruição annual, de **centenas de milhares** destes nocivos insectos.

Sua acção patriotica deve servir de exemplo a outras associações agricolas e pastoris que se encontram no paiz.

De tudo quanto dissemos até agora, com relação á destruição das Içás, se evidencia a necessidade e urgencia de procurarem, governos e particulares, por meio de uma campanha seria, continua e coordenada, destruir o maior flagello da agricultura brasileira.

Demonstramos, com farta documentação, que a acção do homem, no combate á Saúva, tem-se feito sentir, com maior ou menor intensidade, por meios os mais variados, desde a caça ás Içás ao emprego dos formicidas os mais fulminantes, sem resultado positivo.

E tudo isso por que nossa acção tem sido dispersiva, isto é, nunca fizemos uma campanha em conjunto, procurando articular os mais directamente interessados — governos federal, estaduaes, municipaes e agricultores — sob um só commando.

Eis, pois, a obra altamente patriotica em que se acha vivamente empenhado o ministro Odilon Braga e, estamos certos de que levará ao seu terminio porque todos os interessados têm lhe hypothecado inteira solidariedade promptos á contribuirem com os elementos precisos para que a iniciemos com a urgencia possivel.

* * *

Fiscalização de Frutas Para Exportação

Tendo o Serviço de Fruticultura do Ministerio da Agricultura indagado do consultor juridico do mesmo Ministerio se as taxas criadas pelos artigos 4 e 5 do decreto 22.737, de maio de 1933, se applicavam a quaesquer frutas destinadas á exportação ou sómente ás do genero citrus, abacaxis e bananas, — informando que, á vista de solicitações no mesmo sentido que lhe foram feitas pelas fiscalizações subordinadas, autorizara-se a proceder a cobrança, provisoriamente, apenas, de taxa de fiscalização de certificados de inspecção para exportação, em virtude de ser omisso o referido decreto — respondeu o consultor juridico nos seguintes termos:

"A fiscalização a que se refere o decreto n. 22.737 abrange todas as frutas do paiz que se destinarem á exportação, pelo que não só os que pretenderem exportal-as deverão inscrever-se no Registo Federal de Exportadores de Frutas, como ás frutas a xportar deverão acompanhar os certificados expedidos pela Directoria do S. F., incidindo aquelles e estas nos emolumentos criados no artigo 4 do mesmo decreto. As taxas de fiscalização, criadas no artigo 5, abrangem as frutas citricas, bananas e abacaxis, que as pagarão sem prejuizo dos emolumentos em que incide todo o commercio exportador de frutas, indistinctamente."

* * *

BOLETIM DIARIO DE INFORMAÇÕES ECONOMICAS

Communicado do Escriptorio de Informações do Departamento Nacional da Industria e Commercio:

A NECESSIDADE DO APROVEITAMENTO DO CAROA'

Se empregassemos o nosso excellente caroá nos misteres em que empregamos a juta, alliviariamos a nossa balança commercial de um peso enorme, a nosso favor. Despendemos annualmente com a acquisição de alcatifas e tapetes, aniagem, barbante, cordoalha, tecidos e manufacturas não especificadas de juta, 337 contos; com fio para tecelagem, 7.673 contos; em bruto, 24.154 contos; em estopa, 13 contos. Ao todo, 32 mil contos. Ha, em São Paulo, 11 fabricas de fiação e tecelagem de juta, sendo, sete na capital, a Assumpção e Duarte Ltd.; a Comp. Anglo Bras. de Juta; Comp. Industrial de Juta; Comp. Nac. de Tecidos de Juta; Comp. Paulista de Aniagens; Jutifficio Maria Luiza; Tecelagem Maria Luiza Ltd.; uma em Santos, Cubatão; uma em Santa Isabel; uma em Taubaté e outra em Santa Rita, todas no mesmo Estado. Foram investidas nessas empresas 100.220 contos e nellas trabalham 5.491 operarios. Contam com 42.232 fusos e 2.996 teares. Fabricam tecidos para saccos, baixeiros, passadeiras, cobertores, lonas e fios para saccos, productos que poderiam ser fabricados com a excellente fibra do coroá. Ha em Pernambuco cinco fabricas de ianhamo e juta: a Comp. Fabrica de Estopa; a Fabrica Yolanda e a Tecelagem de Juta Santa Maria, todas em Recife; e a Tecelagem de Juta, em Caruarú; a Tecelagem de Juta, em Limoeiro. Dispoem de 40 fusos, 1.207 teares, em que trabalham 589 operarios. Consomem 400.000 kilos de juta em fios. As modernas theorias economicas autorizariam uma interferencia do Estado nesses dominios das iniciativas particulares em favor do aproveitamento necessario e utilissimo da preciosa fibra do coroá que vegeta exuberante e paradoxalmente na região arida do paiz, onde as populações locaes procuram meios de subsistencia, nas épocas seccas, e de progresso, nas circumnstancias normaes. Ha em Pernambuco uma empresa que, com avultado capital, se destina a aproveitar a fibra do caroá.

NATAL, 7 (E. I.) — Cotação do dia 6: algodão em pluma, Seridó, 53$ a 59$; Sertão, 51$ a 56$; Mattas, 50$ a 52$; assucar crystal, 1$100; demerara, $900; bruto, $600; borracha, 1$000; caroço de algodão, $100; cera de carnauba, olho, 6$000; palha, 5$000; couros bovinos espichados, 2$800; meio sal, ... 2$500; salgados, 2$000; salmourados, 1$200; paina, 1$000; pelles de caprinos, 7$000; lanigeros, 6$500; semente de mamona, $300.

DIARIO SPORTIVO

TENNIS

Pernambuco Derrotou Tidball

Ricardo Pernambuco que, mais uma vez, vencendo Tidball, pôz em relevo o tennis brasileiro

Ricardo Pernambuco, domingo, obteve um dos maiores triumphos de sua carreira tennistica.

Annunciado o Campeonato Metropolitano, o conhecido "az" da raquette nacional, teve de se medir com os nossos melhores tennistas, além de J Tidball.

Nos "courts" do Fluminense F. Club, ante-hontem, Pernambuco se defrontou com Tidball e, no final de cinco séries, levou a melhor.

A victoria de Ricardo Pernambuco, além de pôr em destaque o aristocratico sport, vem demonstrar, mais uma vez, o valor do vôvô de nossas quadras de tennis.

PRIVILEGIOS E MARCAS

Interessa a v. s. qualquer assumpto com referencia ao titulo e tambem Saude Publica? Veja pagina amarella 146 do catalogo de telephones. Sizenando Rodrigues de Almeida, Teleph.: 22-6468 — Rio. Tambem tem á venda os decretos 24.507. Concurrencia desleal; 23.649 — Classificação de marcas e 16.264 com o 22.990. Regulamento geral. Encarrega-se da expedição de carteiras de chimicos.

II Campeonato Official da Segunda Divisão

OFFICIAES ESCALADOS PARA OS JOGOS A REALIZAREM-SE EM 10 E 13 DO CORRENTE

Hoje:

BOMSUCCESSO X BOQUEIRÃO "B" — Rink da Estrada do Norte — Arbitro, Eugenio Riehl; fiscal, Sylvio Vasconcellos; chronometrista, Newton de S. Carvalho; apontador, Floro de Azevedo; delegado, José Barcellos.

FLUMINENSE X BOQUEIRÃO "A" — Gymnasio da rua Alvaro Chaves — Arbitro, Alvaro Affonso; fiscal, Aloysio P. Machado; chronometrista, Oswaldo Novaes; apontador, Jovelino Andrade; delegado, Roberto M. Sampaio.

Dia 13:

GRAJAHU' X FLUMINENSE — Rink da rua Maquiné — arbitro, Renato de Almeida Rego; fiscal, Simonides Pires; chronometrista, Oswaldo Lemos Coelho; apontador, Carlos Arêas; delegado, Alfredo R. Novaes.

BOQUEIRÃO X BOMSUCCESSO — Rink da Esplanada do Castello — Arbitro, Kleber de Carvalho; fiscal, João Duarte; chronometrista, Gastão Ladeira; apontador, George Gerald; delegado, Nelson Duprat.

NOTA — Os jogos terão inicio ás 21 horas.

CONSELHO SUPREMO

De ordem do sr. presidente convido os srs. membros do Conselho Supremo para a reunião a realizar-se amanhã, quarta-feira, 11 do corrente, ás 17.30 horas, para tratarem da seguinte ordem do dia:

a) resolver sobre o pedido do sr. presidente da L. C. B. relativamente á extensão do Campeonato da 2ª Divisão;

b) interesses geraes.

O TORNEIO DA C. O. C. I. B. SEU INICIO, AMANHÃ

O torneio de basketball da C. O. C. I, B, será iniciado amanhã, 11, no gymnasio do Collegio Baptista, com os seguintes jogos:

1º jogo, ás 20.30 horas — Team Gerdal x Team Brown — Juizes: M. R. Santos e Levy Magalhães Mello; apontador, Armando G. Pereira; chronometrista, George Gerald.

Team Gerdal (Camisa verde) — Paiva (cap.), Riehl, Harold Oest, Arzua, Leal, Zulmiro, Reis Carneiro e Drummond Netto.

Team Brown (Camisa branca) — Jacomo (cap.) Aladino, S. Fonseca, Noé, L. Sève, Magalhães Castro, L. S. Filho e Mello Junior.

2º jogo, ás 21.30 horas — Team Schermann x Team Reis Carneiro — Juizes: Harold Oest e Jacomo Montá; apontador, Luiz Soares Filho; chronometrista — Armando Paiva.

Team Schermann (Camisa vermelha) — Richer (cap.), Fantazia, M. R. Santos, Pequeno, Luz Gerard, Fayad e Sylvio Guimarães.

Team Reis Carneiro (Camisa azul) — Levy (cap.), Gerdal, Neves, Armando, Aloysio, Duarte, Arthur e Carlos Alberto.

CATCH

Grillo e Brasil, a luta de amanhã

A TACTICA VARIADA DO LUSO CONTRA A ENERGIA DO BRASILEIRO — AS BASES DA LUTA — NOUTRA LUTA DE FUNDO BATEM-SE PRIOR E TIERI

Amanhã, á noite, terá logar, no Estadio Brasil, o grande encontro de catch entre Pedro Brasil, o invicto lutador brasileiro, e Manoel Grillo, o glorioso campeão portuguez, duas figuras que tão brilhantemente se houveram na temporada internacional que findou.

O embate estava sendo esperado ha muito tempo e já causava estranheza a sua demora. Isso levará mesmo alguns jornaes a falar no mesmo e a provocar da parte de Brasil declarações que foram achadas offensivas por Grillo aos seus brios de lutador. Houve discussão, reptos e contra-reptos. A empresa interveiu e fnalmente fcou resolvido o combate, uma vez que os homens abriram mão de suas pretenções, que eram excessivas a principio. O caso transformara-se em questão de honra e por tanto não cabiam mais taes pretenções.

25 °|° DA RENDA AO VENCEDOR

A bolsa será de 25 °|° da renda ao vencedor e de 15 °|° ao vencido. Desta forma os homens têm mais um incentivo para a conquista da victoria.

Brasil e Grillo prepararam-se especialmente para esta luta. O prestigio de ambos está em jogo. As declarações que Brasil fez acerca do valor de Grillo, deverão ser reaffirmadas sobre o ring. O lutador brasileiro de certo tudo fará para triumphar afim de confirmar o que disse. Por seu lado Grillo não perderá recurso para derrotar o brasileiro. Ambos estão em grande forma e por isso espera-se um embate sensacional.

PRIOR CONTRA TIERI

A outra luta de fundo, em 10 rounds, será um match de box entre Annibal Prior e Dante Tieri. Prior é o apreciado puncher luso que ultimamente tem provado de forma exhuberante suas qualidades masculas. Tieri, é o valente argentino que conseguiu a façanha de pôr K. O. Manoel Pires. Ambos são muito valentes e combativos, o que é a garantia de um combate movido e empolgante.

Mais tres lutas completam o programma de amanhã.

BOX

Para apontar o proximo adversario de Tobias Bianna!

Um optimo programma foi organizado para sabbado no Estadio Brasil, pois desfilarão ante o nosso publico sportivo alguns dos astros mais queridos entre os fans cariocas.

Veremos na final Rubens Soares defrontando Carmelino, num match que servirá de eliminatoria para apontar o homem que enfrentará o campeão brasileiro dos médios: Tobias Bianna.

A semi-final está plenamente á altura do match principal da noitada pugilistica do dia 14. Jack Tigre, o campeão brasileiro dos leves cruzará luvas com Jean Joup, que se rehabilitou amplamente após a esmagadora victoria que obteve sobre Seraphim Cardoso.

Completando o programma ha ainda duas grandes preliminares.

A FINAL

Dois factores primordiaes imprimem á peleja principal da reunião de box de sabbado um cunho sensacional: o desejo de revanche de Carmelino e o titulo que Rubens aspira.

José Carmelino ha alguns annos mediu forças com Bianna. Naquelle tempo o actual melhor medio portuguez (segundo a Federação Portugueza de Box), era ainda meio medio. Não obstante a grande differença de peso o valente puncher luso realizou um empolgante e equilibrado combate, que patenteou as suas grandes qualidades de technica, valentia, combatividade e sobretudo resistencia.

Perdendo por pequena margem de pontos, Carmelino nunca abandonou o desejo de conseguir revanche. Els que se apresenta um ensejo excepcional: se passar por Rubens Soares alcançará o seu objectivo.

Vencendo Brasilino, Rubens conquistou o posto de challenger ao campeonato brasileiro. A sua luta de sabbado vale como uma prova de fogo, ao mesmo tempo que será a ultima barreira para disputar o sceptro dos medios.

OS OUTROS COMBATES

A grande forma em que se encontra Jack Tigre foi amplamente demonstrada sabbado ultimo. O nosso melhor leve, compreendendo a responsabilidade do seu posto, não se descurou mais do seu preparo physico e technico, uma vez que lhe cabe zelar pelo prestigio do box indigena.

Jean Joup será o proximo adversario de Jack Tigre, devendo fazer um grande match com o vencedor de Liberato.

Nos outros combates veremos Rodrigues Lima x Antonio Mesquita e Jess de Oliveira x Vicente Rodrigues, em batalhas movimentadas.

A nova directoria do S. C. Brasilloyd trabalha activamente

Empossou-se no dia 2 do corrente e já no dia 4 realizou a sua primeira reunião a nova directoria do S. C. Brasilloyd.

Deliberou sobre varias iniciativas, inclusive criação immediata, por proposta do seu presidente, sr. Sady Loureiro Pieren, da Secção de Natação, Water-Polo e Remo.

Hontem mesmo o almirante director do Lloyd Brasileiro concedeu uma audiencia á dita directoria, que pretendia pleitear apoio moral e material para as suas iniciativas, apoio que aquelle director, enthusiasta que é da cultura physica, certamente não negará.

Os associados estão enthusiasmados com o inicio da Campanha Pró-Brasilloyd e todos se mostram dispostos a trabalhar em favor dessa campanha, que visa introducção de varios melhoramentos no club, augmento do quadro social, etc.

Está em andamento com muita animação o torneio interno de basket-ball, sob a direcção do competente e esforçado director, sr. Mario Macieira.

No proximo domingo será iniciado o torneio interno de foot-ball; a seguir de wolley-ball, já estando decidida a organização de um interessante festival sportivo na confortavel praça de sports do club e mais um importante passeio maritimo a bordo do "Mocangue".

Pelo que se vê os actuaes dirigentes do Brasilloyd parecem dispostos a transformar o seu já brilhante club digno de figurar entre as melhores agremiações do genero na capital do paiz, fazendo sentir de inicio a sua febril actividade nesse sentido.

PARA CONCERTAR RAPIDAMENTE OS 30 KMS DE CANAES

Para purificar o sangue e manter sadio o organismo, os nossos rins dispõem de cerca de 10 milhões de tubos finissimos, representando um comprimento total de 30 kms. Esses tubos são verdadeiros filtros e devem deixar passar por dia de 1.000 a 1.500 centimetros cubicos de liquido extrahido do sangue.

Quando se apresentam irregularidades da bexiga, tornando-se o liquido escasso ou demasiado frequente, queimante por excesso de acidez, é signal de que os filtros precisam de ser lavados. Esse signal de alarme póde denotar ameaça de dores lombares, sciatica, lumbago, cansaço, inchação nas mãos, nos pés ou sob os olhos, dôres rheumaticas, perturbações visuaes, tonteiras, etc.

Se os filtros não forem desobstruidos com a devida presteza, teremos suspensa sobre a cabeça a ameaça terrivel dos calculos renaes, da nephrite, dos ataques uremicos da hydropsia, da perda de albumina, phosphato, etc.

As Pilulas de Foster desinflammam, limpam e activam aos rins, sendo ha mais de 50 annos, o remedio preferido para combater as doenças renaes.

No Grande Premio de Entre Rios

BUENOS AIRES, 9 (Havas) — O grande premio "Entre Rios" foi ganho por José Gutierrez, que cobriu em 7 horas, 34 minutos e 28 segundos os 726 kilometros da segunda etapa.

O tempo total foi de 17 horas, 5 minutos e 1 segundo. Classificaram-se a seguir Arturo Krause, Osvaldo Parmigiani e Taddia.

Bomsuccesso F. C.

A directoria do Bomsuccesso F. C. convocou o Conselho Deliberativo, para reunir-se no dia 16 do corrente, ás 21 horas, afim de eleger o presidente e o 1º e 2º vice-presidentes; Commissão Fiscal e Conselho Consultivo, de accordo com o art. 59, capitulo IX, dos Estatutos.

Borotra Foi Vencido

PARIS, 9 (Havas) — Nas provas do torneio de tennis do Rot Weiss Club, de Berlim, contra o seleccionado de Paris, Von Gram bateu Borotra por 4|6, 6|4, 0|6, 6|2, 7|5.

O seleccionado de Paris conserva-se na frente com cinco contra tres pontos.

Incerta, ainda, a presença dos Estados Unidos, em Berlim

NOVA YORK, 8 (Havas) — Na sessão de hontem, que correu extremamente animada, do "Amateur Athletic Union", os partidarios da participação dos Estados Unidos nas Olympiadas de 1936, chefiados pelo sr. Avery Brundage, presidente do Comité Olympico Americano, conseguiram fazer adiar por tempo indefinido a votação de uma resolução condemnando a Allemanha pelas suas perseguições religiosas e prevendo a boycottagem completa, pelos Estados Unidos, das Olympiadas de Berlim.

Informações Financeiras e Commerciaes

CAMBIO

LIBRA 58$401

Tivemos, hontem, o mercado cambial official regulando firme e o Banco do Brasil declarou operar sobre Londres á . . . 58$071. Sobre essa praça o referido Banco adquiria letras particulares á 57$230 por libra, sendo activos os negocios feitos em cobranças.

Ficou mais accessivel, no primeiro fechamento e com as taxas em alta.

Reabriu inalterado e assim fechou.

O BANCO DO BRASIL AFFIXOU A SEGUINTE TABELLA OFFICIAL

A 90 d|v: — Londres, 58$071; A vista: Londres 58$236; Nova York, 18$180; Italia $960; Hespanha 1$630; Paris $780; Portugal $530; Allemanha, 4$755; Hollanda 8$050; Suissa, 3$830; Belgica, ouro 2$000; Buenos Aires, papel, 3$700 e Montevidéo, 5$350.

Cabogramma: Londres . . . . 58$347.

COMPROU COBERTURAS NAS SEGUINTES TAXAS

A 90 d|v: Londres 57$232 e Nova York 11$530.

A vista: Londres 57$430; Nova York, 11$610; Italia $940; Hespanha 1$600; Paris $765; Portugal $520; Allemanha, 4$575 Hollanda 7$920; Suissa 3$760; Belgica, ouro, 1$950; Buenos Aires, papel 3$570 e Montevidéo, 5$050.

Cabogramma: Londres 57$530 e Nova York, 11$640.

OURO FINO

O Banco do Brasil comprou a gramma de ouro fino na base de 1.000|1.000 em barra ou amoedado ao preço de 20$.

CAMBIO LIVRE

Libra 89$000 — Dollar 18$050

Esse mercado, hontem, na abertura funccionava fraco em remessas os saques se faziam nos diversos bancos á 89$000 por libra e á 18$050 por dollar. As compras de coberturas eram feitas á 88$200 e a 17$850, respectivamente, tendo o franco se cotado á 1$193 e o reichsmark á 7$260, ambos a vista.

Ficou fraco nesse periodo de serviços, com as taxas mal collocadas e menos accessiveis.

Reabriu e fechou, inalterado.

OS BANCOS ESTRANGEIROS, AFFIXARAM AS SEGUINTES TAXAS DE CAMBIO LIVRE

A vista: Londres 89$000; N. York, 18$050; Allemanha 7$260 a 7$280; Compensação 5$500; Registermark 4$000 a 4$100; Paris 1$193 a 1$194; Italia, 1$480; Portugal $810 á $814; Provincias $817; Hespanha 2$530 a . . 2$540; Hollanda 12$250 a 12$260; Belgica, ouro 3$045 a 3$050; papel $609; Suecia 4$600; Suissa, 5$855 a 5$880; Slovaquia $750; Austria 3$425 a 3$470, Slovaquia $187; Buenos Aires, papel 4$960, Montevidéo 8$170; Dinamarca . . 3$990; Japão 5$235 e Polonia . . 3$450.

CURSO DE CAMBIO OFFICIAL LIVRE E A'S MEDIAS CALCULADAS PELA CAMARA SYNDICAL

A vista: Londres 58$076 a . . 88$045; Paris $765 a 1$191; Italia 1$447; Portugal $813; Belgica (ouro) 3$048; Suissa 5$854; Tcheco-Slovaquia $730; Nova York, 11$828 a 18$009; Buenos Aires, 4$966; Hollanda $730; N. York 11$828 a 18$009; Buenos Aires 4$966; Hollanda 12$205; Japão 5$214; Reichsmark 7$265, Verrechnungsmark 5$500; Reisemark 4$014; Unterstuetzungsmark 5$400 e Hespanha 2$609.

MOEDAS

Libra (papel)	89$260
Dollar (papel)	18$109
Franco (papel)	1$192
Franco-suisso	5$850
Escudo (papel)	$817
Peso Argentino (papel)	4$948
Peso uruguayo (papel) .	8$102
Reichsmark (papel) . .	5$571
Lira (papel)	1$292
Peseta (papel)	2$466
C. Dinamarqueza (papel)	2$900

CAFE'

TYPO 7 — 11$000

Hontem, o mercado cafeeiro abriu e regulava calmo, sendo os embarques menores do que as entradas. O typo 7, se cotava á razão de 11$000 por dez kilos e até ás 11 horas venderam-se 699 saccas.

Durante o dia venderam-se . . 2 605 saccas, num total de 3.304, contra 3.737 ditas de vespera.

Fechou o mercado calmo com os preços inalterados e mais abastecido.

COTAÇÕES POR 10 KILOS

Typo 3, 13$000; typo 4, 12$500; typo 5, 12$000; typo 6, 11$500; typo 7, 11$000; typo 8, 10$500.

—— Pauta semanal, 1$100 por kilogramma. Imposto do Estado de Minas, 3$000; Idem, do Estado do Rio, 5$000.

MOVIMENTO ESTATISTICO

ENTRADAS:

Leopoldina (Minas 6.101, Rio, 1162, num total de 7.263.

Maritima (Minas 1.637; Rio 314 e São Paulo 2, num total de 1.953.

Armazem Reg: Flum: "Rio", 740; Armazem Reg: Espirito Santo 1.090 e Armazens Regs: Mineiros 403, num total de . . . 11.449.

Idem, anno passado 8.193; Desde o 1º do mez 67.783, numa média de 9.683.

Do 1º de julho 1.527.645, numa média de 9.544.

Do 1º de julho, anno passado, 1.259.318.

Café revertido ao stock desde o 1º de julho 15.520.

EMBARQUES:

Cabotagem 390, tendo este mesmo total.

Idem, anno passado 23.810; Desde o 1º do mez, 59.936; Do 1º de julho 1.471.361; Idem, anno passado 916.050, tendo em stock 649.503.

Menos consumo local do dia 7-12-35, 500, num total de . . . . 649.003.

EXISTENCIA:

Idem, anno passado 521.402.

CAFE' A TERMO

1º Pregão

MEZES — VENDEDOR — COMPRADOR — DIFFERENÇA

Dezembro, vend 10$925 e comp. 10$900, menos $25; janeiro . . . 11$000 e 10$975, menos $50; fevereiro 11$025 e 10$975, menos . . $100; março 11$025 e 10$950, menos $125; abril 11$025 e 10$950 menos $100 e maio 11$050 e . . . 11$000; menos $50.

Vendas: 500 saccas.

Posição: Em estado calmo.

2º pregão

MEZES — VENDEDOR — COMPRADOR — DIFFERENÇA

Dezembro, vend 10$925 e comp. 10$900 ,inalterado; janeiro 11$ e 10$900,. inalterado; março 11$025 e 10$975, mais $125; abril 11$025 e 10$975, mais $25; abril 11$025 e 10$975, mais $25 e maio 11$025 e 11$000, inalterado.

Vendas: 3.000 saccas.

Posição: estavel.

ASSUCAR

O mercado desse producto, hontem, abriu e regulava em posição calma, não havendo nos preços em vigôr nenhuma modificação.

Os negocios foram regulares e o mercado fechou calmo e pouco animado.

MOVIMENTO ESTATISTICO

Entraram 3.530 saccas; sairam 6.829 e ficaram em stock 83.592 ditos.

COTAÇÕES POR 60 KILOS

Branco crystal de Campos, . . 48$ a 49$000; demerara 43$ a . . 44$; mascavos 32$ a 33$.

ALGODÃO

Hontem, o mercado de algodão quando abriu esteve regulando firme, tendo sido de regular vulto os negocios levados á effeito.

As cotações proseguiram inalteradas no seu curso e o mercado fechou firme.

MOVIMENTO ESTATISTICO

Entraram 563 fardos, sairam 436 e ficaram em stock 7.715 ditos.

COTAÇÕES POR 10 KILOS

Seridó: typo 3, 53$500 a réis 54$500; typo 4, 52$500 a 53$500; Sertões: typo 3, 51$500 a réis 52$500; typo 5, 47$500 a 49$500. Ceará: typo 5, nominal: typo 3, nominal: typo 5, 46$500 a 47$500. Paulista: typo 3, 48$500 e typo 5, 46$500.

MALAS POSTAES

(Correio Aereo)

Terça-feira — A's 21 horas (Via Condor) — Para o Norte até Natal, com todas as escalas.

Quinta-feira — A's 21 horas (Via Condor) — Para o Sul até Porto Alegre.

Sabbado — A's 21 horas (Via Condor — Para o Sul, via Buenos Aires até Santiago (Chile).

Quinta-feira — A's 15 horas (Via Condor-Lufthansa) — Para o Norte até Natal — Europa.

Quinta-feira — A's 17 horas (Via Panair) — Para o Norte do Brasil até Pará e Manaos, Guyanas, Antilhas; America Central, Estados Unidos, Mexico e Canadá.

Sexta-feira — A's 17 horas (Via Panair) — Para o Sul ate Porto Alegre.

A's 17 horas — (Via Air-France) — Para o Sul, Uruguay, Argentina, Bolivia, Chile e Peru'.

Sabbado — A's 14 horas — Via Air-France) — Para o Norte do Brasil até Natal, Africa e todos os paizes da Europa.

Movimento de vapores

ESPERADOS

DA EUROPA PARA O RIO DA PRATA

Havre e esc., "Lipari" . .	10
Amsterdam e esc., "Zeelandia"	11

DOS ESTADOS UNIDOS PARA O RIO DA PRATA

Nova Orleans e esc., "Camamu'"	13
N. York, e esc., "E. Prince"	13
N. Orleans e esc. "Delmar"	17

DE CABOTAGEM

Belém, "Pedro II"	10
P. Alegre, "Aratimbó" . .	10
Idem, "Cte. Ripper"	12
Idem, "Herval"	12
Recife, "Tambahu'"	12

A SAIR

DE BUENOS AIRES PARA A EUROPA

Southampton e esc., "Asturias"	10
Havre e esc., "Kerguelen"	10
Finlandia e esc., "Equator"	11
Genova e esc., "Conte Grande"	11

PARA OS ESTADOS UNIDOS DE BUENOS AIRES

Nova York e esc., "Western Prince"	12
Nova Orleans e esc. "Taubaté"	12
Nova York e esc., "Mandu'"	17
N. Orleans e Japão, "M. Maru'"	19
Nova York e esc., "Pan America"	19
Philadelfhia e esc., "Satartia"	21
N. Oorlens e esc., "Delmundo"	22
N. York e esc., "Bonheur"	22
Baltimore e esc. "Algic".	22
Nova York e esc., "Eastern Prince"	26
Nova Orleans e esc., "Cabedello"	29

POR CABOTAGEM

Penedo e esc., "A. Nascimento"	10
Antonina e esc., "Piauhy"	10
P. Alegre, "Cte. Capella".	11
Idem, "Tambahu'"	11
Idem, "Araraquara", ...	11

CAMPANHA DA OBRA DE ASSISTENCIA AOS MENDIGOS E MENORES ABANDONADOS

APPELLO AO COMMERCIO VAREJISTA

Acha-se iniciada a campanha em favor da OBRA DE ASSISTENCIA AOS MENDIGOS E MENORES ABANDONADOS.

Visa essa campanha a construcção de um grande Abrigo, em vasto terreno doado pelo governo, para recolhimento dos mendigos e menores que perambulam pela cidade, com tantos inconvenientes para o commercio, e cujo afastamento constitue verdadeiro problema commercial a alliar-se ao problema humanitario.

Interessado na solução desse problema, para o que já instituira, em cooperação com a Policia, uma Caixa de Esmolas visando soccorrer os verdadeiros necessitados, o SYNDICATO DOS LOJISTAS patrocinou desde o inicio essa Obra, a ella dedicando-se com extraordinario enthusiasmo o seu director Attila Ramos Sobrinho, e participando ainda do seu corpo administrativo varios outros directores.

O commercio varejista será visitado por tres commissões, portadoras de credenciaes do SYNDICATO DOS LOJISTAS, e para ellas solicita este o melhor acolhimento, como ainda auxilio tão generoso quanto possivel, considerado parallelamente ao seu aspecto social, o aspecto commercial dessa obra intelligente e opportuna, que vem ao encontro de antigas aspirações do seu orgão de classe.

O SYNDICATO DOS LOJISTAS endereça, pois, veemente appello ao commercio varejista no sentido de favorecer do melhor modo possivel a Obra de Assistencia aos Mendigos e Menores Abandonados.

Casino Copacabana

JANTARES DANSANTES TODAS AS NOITES COM A ORCHESTRA DE

SIMON BOUTMAN

No delicioso restaurante refrigerado na agradabilissima temperatura de 22°

CINEMA COM ATTRAHENTES PROGRAMMAS

Durante a estação de verão fica suspenso o traje de rigor

Doenças do coração e dos Vasos

DIAGNOSTICO ELECTRO-CARDIOGRAPHICO

Dr. Olyntho de Castro

ASSISTENTE DE CLINICA MEDICA DA UNIVERSIDADE

Diplomado pela Clinica do Prof. Vacquez de Paris. Consultorio - 7 Setembro, 94 4, andar — segundas, quartas e sextas, ás 3 horas. Phone: 22-4965 Residencia: — 486, Laranjeiras —25-3822

Casa — Vende - se uma, com duas salas, tres quartos, sendo um independente, cozinha e varanda, pelo preço de Rs. 8:000$. Rua Rodrigues Alves n.º 5. Nilopolis. (Ponto do Omnibus). Vêr e tratar no mesmo local.

DR. BRANDINO CORRÊA

Molestias do apparelho Genito - Urinario no homem ou na mulher — OPERAÇÕES — Utero ovarios. prostata, rins, bexiga, etc Cura rapida por processo moderno sem dôr da

GONORRHE'A

e suas complicações — Prostatites, orchites cystites, estreitamentos, etc. Diathermia. Darsonvalização — Rua Republica do Peru' numero 23, sobl, das 7 ás 8 e das 14 ás 18 horas. Domingos e feriados das 7 ás 9 horas.

GONORRHE'A

(Aguda ou chronica)

IMPOTENCIA

Estreitamento da urethra, cura rapida, sem dor, por novo processo "Descoberta Pessoal". Doenças dos rins, bexiga, prostata testiculos, utero, ovarios. (Homem e mulher)

Electricidade applicada. Diathermia. D'arsonvalização, Ozonothermia.

2 ás 7—BUENOS AIRES, 77-4.º

Dr. Alvaro Moutinho

LIVRARIA ALVES

Livros collegiaes e academicos

Dr. Oswaldo Barbosa

PROF. DE CLINICA MEDICA DA FACULDADE DE MEDICINA DO PARA'

Doenças do figado, estomago, pulmões e coração. Installações completas de electricidade medica, raio X, alta frequencia, banhos hydro-electricos e de luz, raios ultra vermelhos e ultra-violetas.

EXAMES DE LABORATORIO

CONSULTORIO 7 de Setembro, 135, 3.º andar — 22-0598 RESIDENCIA — Rua Paulino Fernandes, 82 — Botafogo — 26-2231

Policia Militar do Districto Federal

Intendencia Geral — Secção de Alfaiataria

As costureiras matriculadas e compreendidas nos numeros de 119 a 139, são convidadas a comparecer nesta Secção, nos dias 10 e 11 do corrente, das 12 ás 14 horas, afim de receberem costura.

Rio de Janeiro, 9 de dezembro de 1935.

1.º Tenente **Adelino Balthazar**. — Chefe da Secção interino.

AOS LEITORES DESTE JORNAL

ASSIGNATURAS DO "DIARIO CARIOCA"

"A ECLETICA" toma e reforma assignaturas do "DIARIO CARIOCA", offerecendo, além das vantagens que este jornal proporciona, excellentes e utilissimos brindes, como sejam livros e outros objectos, taes como cigarreiras de bom couro, isqueiros canivetes, canetas-tinteiro com pennas de ouro, piteiras, etc.

Peça á ECLETICA o folheto distribuido gratuitamente a todos os interessados, contendo informações relativas a assignaturas de jornaes e revistas do Paiz, e solicite a sua assignatura do "DIARIO CARIOCA".

Empresa de Publicidade A ECLETICA

RUA S. BENTO, 11 — CAIXA POSTAL, 539 — S. PAULO E AVENIDA RIO BRANCO, 137 — CAIXA POSTAL, 2592 — RIO

VIDA MUNDANA

Fazem annos hoje: a senhora Miguel de Carvalho; as senhorinhas Antonieta Leite de Castro, Lourdes Garcia, Lygia Porto Carrero Velloso e Jandyra Macedo de Paes Leme; o dr. Leonel da Rocha.

—— Faz annos hoje o travesso garoto Jorge filho do sr. Antonio Castro de Carvalho e de sua exma. esposa, sra Jandyra Marinho de Carvalho.

Jorginho fará com que á residencia dos seus papás afflua todos seus colleguinhas para felicital-o.

Decorre hoje o natalicio da gentil senhorinha Edith Antunes Marinho, filha do sr. Damos Antunes Marinho, alto funccionario publico.

A anniversariante offerece á uma festa intima ás suas amiguinhas, em sua residencia.

—— **Senhorinha Arlete Lima** — Transcorre hoje a data natalicia da senhorinha Arlete Lima, filha dilecta do 2º tenente Abelardo Lima e exma. sra. d. Leonor da Silva Lima.

A anniversariante que gosa de real estima, junto á nossa sociedade receberá por certo innumeras felicitações pela data auspiciosa.

ALMOÇOS

Por motivo de sua recente formatura em medicina, o dr. Guido Marcos Bergamini vae ser homenageado com um almoço que se realizará hoje no restaurante "Taberna Azul".

Já adheriram, entre outras pessôas, o presidente e o vice-presidente da Camara Municipal.

A commissão organizadora se compõe dos srs. João Aguiar Junior, Paulo Simões da Rocha e d. Georgina Coutinho.

CASAMENTOS

Enlace Maria Isabel da Motta-José Silva — Realiza-se hoje o enlace matrimonial da senhorinha Maria Isabel da Motta, filha do sr. Antonio Henrique Motta, commerciario em nossa praça, e de d. Carmen Motta, com o sr. José Silva funccionario da Light.

O acto civil terá logar na 7ª Pretoria ás 13 horas, servindo de testemunhas o capitão Odario Pereira e d. Nair Motta Pereira, sendo o acto religioso effectuado na casa dos paes da noiva, á rua Thomaz Alves, 38, onde será offerecido um lauto jantar ás pessôas intimas.

FORMATURA

Dr. José de Alcantara Gomes

Collou o seu grão de bacharel em direito o nosso companheiro José de Alcantara Gomes, recem-formado pela Faculdade de Direito da Universidade do Rio de Janeiro.

Intelligencia brilhante, representante destacado da nova geração de intellectuaes, o joven advogado allia ás suas reconhecidas qualidades de estudioso a de brilhante chronista.

Os que trabalham no DIARIO CARIOCA, seus companheiros, e as pessoas que têm o prazer de privar com o dr. José de Alcantara Gomes felicitam o joven advogado, por mais essa victoria, e auguram-lhe uma brilhante carreira.

Diplomou-se em bacharel em letras, no Collegio Sacré Coeur de Maria, a senhorinha Edna Maria Aguiar Tepedino, filha do conhecido medico e escriptor dr. Alexandre Tepedino, clinico em São Paulo, e de d. Blondine Aguiar Tepedino.

Por esse auspicioso acontecimento, a senhorinha Edna e o distincto casal foram muito felicitados pelas pessôas de suas relações que se reuniram em sua residencia, onde lhes foi offerecida uma lauta mesa de doces.

Collou grão de bacharel em sciencias juridicas e sociaes o dr. Cid Vellez, alto funccionario da Justiça Eleitoral, que por este motivo tem sido muito cumprimentado.

NASCIMENTOS

Uma graciosa menina que na pia baptismal receberá o nome de Le Nice, acaba de enriquecer o lar do casal Antenor Ferreira Gomes e Bernardina Pereira Gomes.

Por esse motivo ambos têm sido muito felicitados.

NOIVADOS

—— Contratou casamento com a senhorinha Alaide Pedrosa, no dia 8 do corrente o aviador do nosso exercito Alberto Gracel.

—— Contrataram casamento, ante-hontem, domingo, o sr. Antonio Barbosa, funccionario da Light and Power, e a senhorinha Dejanilta da Silva Costa, filha do sr. Astolpho Costa, conhecido compositor.

O acto, que se revestiu de grande simplicidade, realizou-se na pittoresca residencia do sr. Mario Dias Ferro, antigo funccionario da Policia Civil e de sua exma. esposa d. Antonietta Dias, sendo, por essa occasião, servido aos presentes um delicado "lunch".

HOMENAGENS

Professor Castro Araujo — Esse illustre scientista será homenageado por seus amigos e collegas no dia de seu anniversario natalicio. Na parte da manhã será rezada missa votiva em acção de graças e em seguida um grande almoço no Automovel Club do Brasil.

As listas estão no Automovel Club, nas casas "Morena" e "Orlando Rangel" e na portaria do "Jornal do Commercio".

VIAJANTES

Encontra-se presentemente nesta Capital procedente de S. Paulo onde é muito conhecido nos meios industriaes pharmaceuticos o sr. Caetano Gramani, chefe do Laboratorio Pharmaceutico Caetano Gramani.

O illustre industrial que vem tratar de urgentes assumptos com seus collegas do Rio deverá regressar a São Paulo hoje, á noite.

—— Com destino aos portos do Norte, até Belém do Pará, parte hoje, ás 6 horas da manhã, do aeroporto da Ponta do Calabouço, um hydro-avião da Panair, conduzindo os seguintes passageiros: para Victoria, Gerald C. Sola; Leighton M. Clarck, Kurt Schrader e Oscar A. Land; para Bahia, Raul Mello Rego, dr. Elsemere R. Richard e Henry L. D. Wheatley; para Recife, Clovis T. Amaral e Eduardo R. Larocque; e para São Luiz do Maranhão, Josef Wolfer.

Esgotos da Capital Federal

A Companhia The Rio de Janeiro City Improvements previne ao publico que pelos seus contratos com o Governo Federal e regulamentos em vigor só ella poderá executar qualquer obra de esgoto [illegible] as addicionaes ou extraordinarias, sobre as suas canalizações ou tambem alterar ou reconstruir as já existentes. Previne mais que os infractores estão sujeitos pelo mesmo contrato e instrucções a demolição das obras executadas e multas.

Vae servir com o gal. Newton Cavalcanti

O ministro da Guerra passou á disposição do general de brigada Newton de Andrade Cavalcante, o capitão Oswaldo do Paço Mattoso Maia.

TOSSES? BRONCHITE?
VINHO CREOSOTADO

CLINICA SO' DE SENHORAS DO DR. OCTAVIO DE ANDRADE
Tratamento de todas as doenças das senhoras, sem operação e sem dôr. Hemorrhagia do utero, suspensão, atrazos, etc. Diagnostico precoce da gravidez. Rua Republica do Perú, 115, 2º and. Teleph.: 22-1591.

MOVEIS
EM LIQUIDAÇÃO
DORMITORIOS 350$
500$
900$
RUA ALFANDEGA Nº. 111 1:500$
1:800$

Cursos para maiores de 18 annos (inclusive militares) e vestibulares
NO INSTITUTO FEDERAL DE ENSINO, á praça Tiradentes n. 60, 1º andar, preparam-se candidatos a esses exames.
Matriculas abertas no corrente mez, gratis.
Expediente das 15 e 30 ás 21 e 30 horas.
INFORMAÇÕES PELO TELEPHONE: 29-1303.

Interpretando a Musica Portugueza

FANNY FRANCO REALIZARA', NO PROXIMO DIA 27, NO INSTITUTO NACIONAL DE MUSICA, UM INTERESSANTE FESTIVAL

Fanny Franco

Em viagem de turismo chegou, ha mezes a esta capital, a interessante actriz portugueza Fanny Franco.

Agora, já nas vesperas do seu regresso a Lisboa, Fanny Franco resolveu despedir-se dos cariocas organizando uma festa no Instituto Nacional de Musica.

O programma, organizado com muito carinho constará de duas partes. Na primeira, os melhores artistas do "broadcasting" nacional emprestarão a sua collaboração animando, assim, com a nossa musica, o festival de Fanny Franco.

Na segunda parte, Manoel Monteiro Isalinda Seramotta, Joaquim Pimentel e Aurelio Ribeiro interpretarão a musica portugueza.

Fanny Franco que obteve os mais calorosos applausos da platéa lusitana, mereceu da critica de além mar os maiores elogios pela fidelidade com que interpreta os papeis que lhe são confiados.

Depois de innumeros pedidos Fanny Franco resolveu apresentar-se, pela unica vez, ao publico carioca, cantando fados e desempenhando um interessante papel da peça que já está, ha dias, ensaiando.

A festa do dia 27, no Instituto Nacional de Musica será sem duvida, um grande acontecimento nos nossos meios artisticos.

RADIO

"HORA DO BRASIL"

Em onda longa e curta de 31ms.58, frequencia de 9.50 lkc. — Sup musical organizado para a "Hora do Brasil", pela Radio Ipanema S. A. — 1) O dia do Brasil; 2) — "Veloz", chôro de Grauna, sólo de flauta pelo autor, acomp. pelo Regional P. R. H. 8; 3) Actualidades; 4) "Na Bahia tem", de Humberto Porto, canto por Silvinha Mello, acomp. pelo Regional P. R. H. 8; 5) Ministerio da Fazenda; 6) "Adeus", samba de Geraldo Decurt, canto por Nestor Amaral, acomp. pelo Regional P. R. H. 8; 7) Chronica scientifica, professor Roquette Pinto; 8) "Negro, roda, roda" de Humberto Porto, canto por Silvinha Mello acomp. pelo Regional P. R H. 8; 9) Noticiario; 10) "P. R. H. 8, chôro, sólo de flauta pelo autor Grauna.

Das 19 1|2 ás 19:45 — Em esperanto (Só em ondas curtas) — 1) Explicação sobre a musica a ser irradiada; 2) "Canto da luna" (1ª audição) de Mumberto Porto, canto por Silvinha Mello, acomp. pelo Regional P. R. H. 8; 3) Noticiario; 4) "Cabrocha bahiana" samba de Bucy Moreira, canto por "Nestor Amaral, acomp. pelo Regional P. R. H 8; 5) Através do Brasil; 6) "Aboio da boiada" (1ª audição) de Humberto Porto, canto por Silvinha Mello, acomp. pelo Regional P. R. H. 8.

RADIO JORNAL DO BRASIL

A's 7 horas — Programma dos commerciantes; ás 8 horas — Cruzada em pról da saude; ás 8.30 horas — Programma infantil; ás 9.30 horas — Programma das mães; ás 11.30 horas — Gravações; ás 17 horas — Programma dos Estados; ás 18 horas — Programma do jantar; ás 18.45 horas — Programma do D. N. de Propaganda e Diffusão Cultural; ás 19.30 horas — Programma Cosmopolita; ás 20.30 horas — Grande orchestra, solistas, quartetto de camera e conjunto coral de PRF-4; ás 22 horas — Gravações de musicas ligeiras e de dansa — Ultimas noticias.

Programma de estudio das 20.30 horas em deante — 1) Beethoven — "Fidelis" — abertura, para grande orchestra; 2) Durante —"Danza, Danza, Fanciulla"; 3) Jane Vieu — "Menuet", pelo quartetto de camera; 4) Vittadini — "Canção da Primavera", para solista, conjunto coral e grande orchestra; 5) Lulli — "Minuetto", para orchestra; 6) Thomas — "Mignon", dueto do 1º acto, para meio soprano e baixo; 7) Vallino — "Firenze", intermezzo para orchestra; 8) Arthur Napoleão — "Romance", sólo de piano; 9) a) Edgardo Guerra — "Madrigal"; b) Alexandre Levi —"Tango Brasileiro", pelo quartetto de camera; 10) Leoncavallo — "Os Palhaços", prologo da opera; 11) Liszt — "11ª Rapsodia Hungara", para orchestra; 12) Mayerbeer — "Pif-Paf", canção da opera "Os Huguenottes"; 13) Gervasio — "Ciganêres", habanera, para orchestra; 14) Donizetti — "Lucia de Lammermoor", sextetto, com côro e orchestra; 15) Cuscina — "Chitariata", para baritono e grande conjunto coral; 16) Spauss — "Ultima Valsa", fantasia, para orchestra, sobre motivos da opereta.

RADIO FLUMINENSE

Das 10 ás 10.30 horas — Supplemento portuguez; das 10.30 ás 11 horas — Musicas seleccionadas e quarto de hora "Pois não"; das 11 ás 12 — Programma seculo XX, dedicado as moças; das 18.45 ás 19.30 — "Hora do Brasil"; das 19.30 ás 20 horas — Discos variados; das 20 ás 21 horas — Discos seleccionados e das 21 ás 22 horas — Programma de studio com os seguintes artistas: Dóra Barbiere Gomes, Sylvia de Toledo Roberto Calheiros de Miranda, Lucio Beranger, Lourival de Andrade e orchestra de concertos de P. R. D.-8, sob a direcção do maestro Arnaldo Eckhardt.

RADIO OFFICINA
AVILA
concertos de radios: automovel proprio para atender dia e noite. Tel. 23-3129
RUA DO CARMO 8

THEATRO

WUNDER BAR, NO PHENIX E' O ESPECTACULO SENSACIONAL DO MOMENTO — UM SUCCESSO DEFINITIVO

Quem não conhece a vida de um cabaret, deve ir ao Phenix, onde, todas as noites se representa Wunder Bar, a famosa peça que se passa num a[m]biente elegante de um centro de diversões nocturnas. O grande espectaculo que Duque e Tignani apresentam ao publico carioca, inedito para a nossa cidade, é empolgante pela belleza de seu conjunto onde, ao lado dos seus effeitos de luz, de suas mulheres, de sua musica, dos seus ballados, vemos uma comedia encantadora, representada por Guy Martinelli, Gina Bianchi, Armando Rosas, Enzo Sposito e Armando Louzada, sem falar em Renato Tignani, o grande animador desse grandioso espectaculo.

E' inedito a edição de Wunder Bar, que vemos no momento e que não desmerece o que vimos recentemente no cinema.

Kay Francis, Dolores del Rio e Ricardo Cortez, estão dignamente representados por Martinelli, Gina Bianchi e Sposito, um tenor que a nossa cidade não conhecia e que agrada immensamente.

Outra dupla de artistas que tomou conta da nossa platéa, é Maby Daniel e Mario Mario. Elle é uma das artistas excentricas mais interessantes que aqui têm vindo e elle é um artista completo, sendo um comico de primeira ordem. Uma jazz famosa anima Wunder Bar, cujas canções bonitas começam a ser cantadas por toda a gente, assim como os seus formidaveis ballados de uma belleza inegualavel executados por Rudolf e Martel. Armando Louzada, Gioconda Vinci, Lina Soto, Maia, Arouca, Pires e outros completam esse explendido Wunder Bar, que é o cartaz do momento.

TODA CRITICA CARIOCA, ENALTECE MAIS UMA VEZ, OS ALTOS MERITOS DE DULCINA, O TALENTO DE ODILON E ELOGIA O VALOR DE "PANCADA DE AMOR..."

A critica recebeu com os elogios mais rasgados e o publico com os braços abertos a peça nova do Rival que Dulcina, Odilon e seus brilhantes companheiros vêm representando com o maior successo desde sexta-feira. Os elogios que se ouvem á peça notavel de Coward, traduzida habilmente por Carlos Bittencourt e Renato Alvim, são enthusiasticos e ruidosos, de modo a provar o valor da comedia e os meritos dos seus interpretes.

De facto, "Private Lives" na versão portugueza é um espectaculo cheio de seducções e encantos irresistiveis. O publico que adora Dulcina, vendo-a viver o seu grande papel em "Pancada de Amor..." mais e mais a admira e a consagra com os seus elogios mais ruidosos.

E' que a nossa maior artista sabe compôr a figura que anima como ninguem o poderia fazer, sobrepujando mesmo a grande artista franceza que o criou aqui no Municipal, segundo a opinião do dr. Heitor Lima, critico do "Correio da Manhã".

E Odilon, por sua vez, conquistou novos e calorosos applausos com o notavel trabalho que apresentou. Aristoteles Penna, confirmou a sua justa e merecida fama de maior centro comico brasileiro, fazendo ainda maior o papel que criou. Norma Geraldy, adoravel e Justina Laverone correctissima.

O FORMIDAVEL ESPECTACULO DE LUIZ BARBOSA NO THEATRO RECREIO, DIA 16

Luiz Barbosa, o homem que fez do chapéo de palha um instrumento delicioso, é um dos artistas de radio que mais tem conquistado os applausos dos frequentadores de theatro, sendo um numero de incontestavel successo em todas as festas em que toma parte.

E' pois, da maior sensação para os seus admiradores os annuncios dos seus espectaculos, a noticia de que Luiz Barbosa dará o seu festival no theatro Recreio, dia 16, numa unica sessão que terá inicio ás 20 1|2 horas, com a engraçadissima revista de Cesar Ladeira "O. K." e um formidavel acto variado, no qual tomarão parte os mais festejados elementos do nosso "Broadcasting".

AS ELEIÇÕES DA S. B. A. T.

Abadie Faria Rosa, que vae ser suffragado nas eleições de sabbado

Um grupo de socios da Sociedade Brasileira de Autores Theatraes, tendo a frente os conselheiros Duque e Freire Junior, resolveu apoiar o nome de Abadie Faria Rosa nas proximas eleições de directoria para o biennio 36-37, apesar do actual presidente da S. B. A. T. ter declarado abertamente não ser candidato á reeleição e não desejar em absoluto continuar no cargo.

Allegam os iniciadores do movimento pró-reeleição Abadie os serviços prestados pelo mesmo, durante sete annos, á S. B. A. T., e a necessidade de sua collaboração, nesse momento em que problemas serissimos, dentro da sociedade, precisam ser resolvidos.

O trabalho que os dois prestigiosos leaderes vêm desenvolvendo tem encontrado apoio por parte de grande numero de socios, fazendo crer que a candidatura Carlos Bittencourt, que estava absoluta, corre grande perigo.

A chapa que vae ser apresentada para ser suffragada pelos adeptos de Abadie Faria Rosa é a seguinte:

Presidente — Abadie Faria Rosa.

Vice-presidente — Luiz Iglesias.

Thesoureiro — Miguel Santos.

Sub-Thesoureiro — Freire Junior.

Secretario — Paulo Orlando.

Sub-secretario — Pacheco Filho.

"O. K." E O SEU CRESCENTE SUCCESSO NO RECREIO — OS ULTIMOS DIAS DA COMPANHIA NO RIO!

O que vem acontecendo agora no Recreio, com a revista "O. K." é caso raro no theatro ligeiro, entre nós.

Peça bem feita com a maioria dos seus quadros defendida pelo conjunto victorioso do tradicional theatro, o original de Cesar Ladeira, conhecido "speaker", vae tendo de dia para dia o seu successo num crescente significativo e impressionante pela aceitação que o publico vem lhe dando. "O. K." para justificar o exito retumbante conta no seu desempenho com as figuras insinuantes de Alda Garrido e Margot Louro e ainda com a graça esfusiante de Eva Todor.

São tres esteios, esplendidos de incomparavel merito do theatro de revista, Alda Garrido, "estrella da maior evidencia presentemente; Eva Todor e Margot Louro, actrizes novas e já victoriosas no scenario theatral brasileiro.

Por isso, póde-se avaliar o que é o elenco no Recreio, que tem ainda como elementos de destaque Oscarito Brenier, Itala Ferreira, Prata, Pedro Dias, A. Garrido e outros.

Esse conjunto dos mais sympathicos está realizando seus ultimos espectaculos, devendo partir para São Paulo por toda a quinzena deste mez, onde irá estrear no theatro Sant'Anna.

São empresarios da companhia os escriptores Luiz Iglesias e Freire Junior, de collaboração com M. Pinto. Hoje, "O. K." continuará no cartaz do Recreio em duas sessões.

A COMEDIA "O GRANDE BANQUEIRO" OBRIGADA A DEIXAR O CARTAZ DO THEATRO REGINA

NA PROXIMA SEXTA-FEIRA, SERA' APRESENTADA A SEGUNDO PEÇA DA TEMPORADA. — A VESPERAL POPULAR DE QUINTA-FEIRA.

O extraordinario successo registado com a apresentação da notavel comedia "O grande banqueiro", que está em scena no novo theatro Regina, é facto incontestavel, tal a unanimidade de elogios da critica e do publico que tem enchido o novo theatro da Cinelandia.

"O grande banqueiro", que é, sem favor, a melhor comedia do grande humorista francez Louis Verneuil, é tambem uma notavel satira politica e social, que se ajusta tão bem á sociedade e á politica franceza, como á brasileira ou á chineza.

Os escandalos nella desenrolados, os problemas escandalosos nella criticados causticantemente são universaes. Mas, muita gente que tem assistido "O grande banqueiro" no theatro Regina tem procurado insinuar que aquella peça é uma critica fortissima aos nossos politicos e aos nossos financistas tendo mesmo a propria imprensa feito essa insinuação.

Tratando-se como se trata de um grande trabalho que não deve nem póde ser mutilado, sendo "O grande banqueiro" uma comedia que tem grande valor pela justeza das suas scenas, não querendo a empresa sacrificar a belleza artistica desse espectaculo e tendo sido intimada seguidamente para que as suas sessões terminem rigorosamente nas horas annunciadas, ficou hontem assentado que, como solução unica, seja essa notavel comedia retirada de scena incontinente.

UMA MATINE'E INFANTIL SENSACIONAL, NO THEATRO RECREIO

Com o concurso do programma completo do Grupo Infantil da Radio Guanabara, que é composto de mais de dez crianças intelligentes e artistas e que, pela primeira vez vão apresentar-se em publico, realiza-se no proximo domingo 15 do corrente, uma matinée sensacional, no theatro Recreio.

Sensacional porque, além da representação da revista "O. K." de Cezar Ladeira, e do intermedio pelo grupo infantil da Guanabara, haverá um sorteio de riquissimos brinquedos de valor para a petizada.

Brinquedos no valor de seis contos de réis, como toda a gente póde verificar, visto que os mesmos se encontram em exposição no hall do theatro.

Nesses brinquedos estão incluidos tres lindissimos automoveis, offerta da Camisaria Progresso, no valor de setecentos mil réis, cada um.

Nem só as crianças serão contempladas neste espectaculo, pois para os adultos haverá o sorteio de um bilhete inteiro da Loteria Federal, do Natal, de dois mil contos, offerecido pela Esquina da Sorte.

Qual será a familia que deixará de levar as suas crianças á semelhante espectaculo! Nenhuma, certamente.

QUASI CONCLUIDA AS OBRAS DO CINE-THEATRO S. JOSE'

Mais alguns dias e estará concluida a grande obra que a Empresa Paschoal Segreto está levando a effeito na praça Tiradentes, o monumental cine-theatro São José, que pela sua architectura, pelos seus detalhes de conforto, pela sua capacidade extraordinaria, por tudo, será a maior e mais popular casa de espectaculo do Brasil.

O novo "São José, obedecendo a todos os rigores da moderna architectura, será sem duvida o motivo de orgulho dentre as bellezas da nossa grande capital.

THEATRO RECREIO
COMPANHIA NACIONAL DE REVISTAS da qual faz parte ALDA GARRIDO
HOJE — A's 20 e 22 horas — HOJE
O SUCCESSO THEATRAL DO MOMENTO!!
"O. K."
A engraçadissima revista de criticas da actualidade e charges politicas do consagrado "Speaker" da P.R.A. 9
Cesar Ladeira
Com ALDA GARRIDO, OSCARITO e todo o brilhante Elenco!
DUAS HORAS DE GARGALHADAS CONTINUAS!!
SABBADO — A's 16 horas — Ultima MATINE'E DA MOCIDADE a Preços Reduzidos com "O. K." a ultima revista da temporada!

Todo o Rio está rindo como nunca riu, com
DULCINA —
— E —
ODILON —
— Em
Pancada de Amor...
(Private lives)
a celebre e irresistivel comedia de NOEL COWARD, trad. de R. ALVIM e C BITTENCOURT, no
RIVAL THEATRO
(Ultima Semana)
DULCINA — irresistivel! no papel criado por Norma Shearer em "Vidas particulares"!
ODILON — sensacional no papel criado por Robert Montgomery!
ARISTOTELES PENNA — estupendo!
No "cast" — Norma Geraldy e Justina Laverone
Quinta-feira — 1.ª Vesperal da Mocidade de PANCADA DE AMOR... Bilhetes á venda para hoje, amanhã e depois
Na proxima semana — A M I T I E', de Miche. Duran, a ultima peça da temporada

Cavalheiro, estando de viagem para o Norte, aceita artigos para vender á commissão, dando optimas referencias. Favor telephonar para 23-6350. Rua Visconde de Inhauma, 58-2.º andar.

NESTA CAPITAL SERA' DISPUTADO DOMINGO O PRIMEIRO RIO-S. PAULO

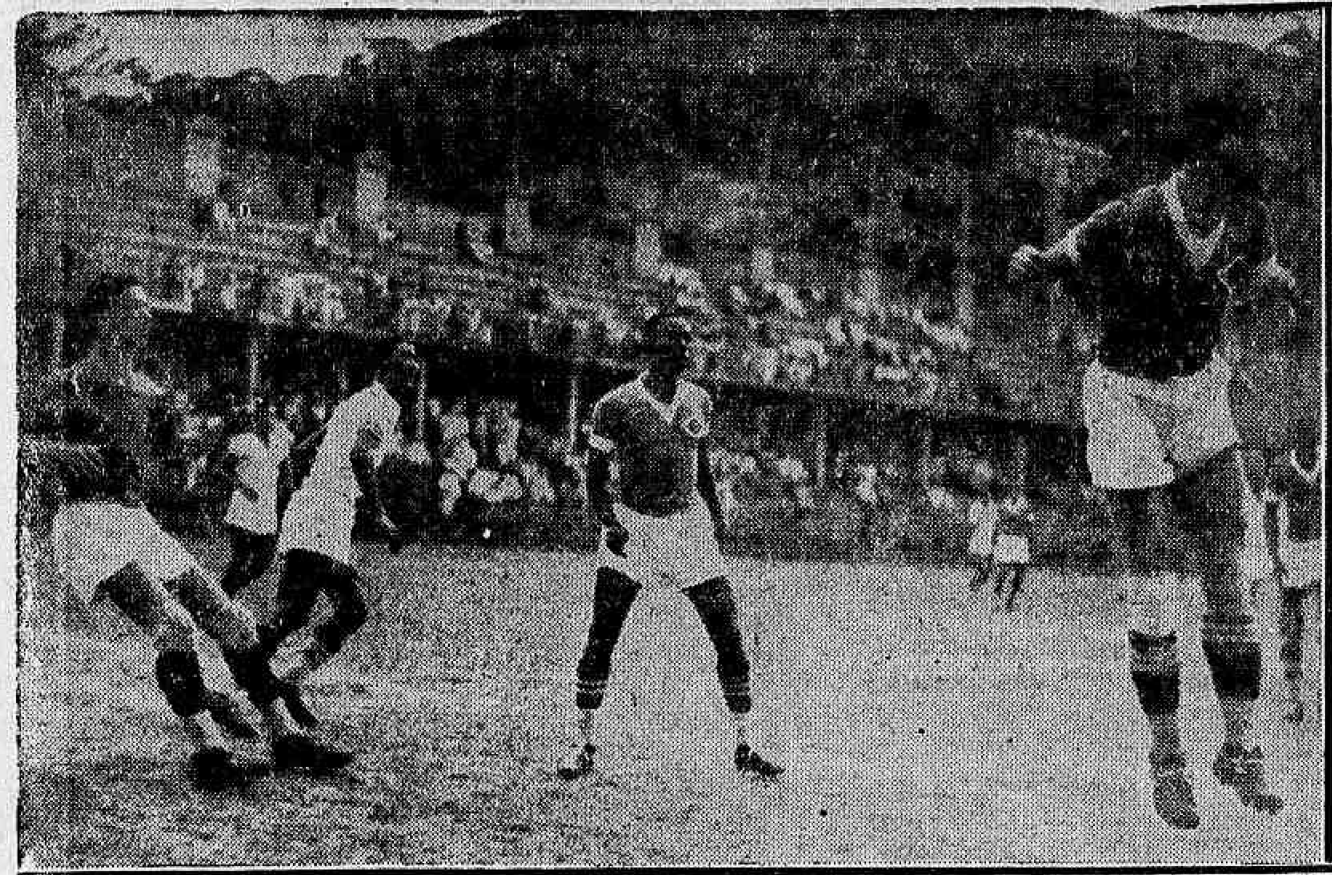

ESTEVE ANIMADO O TREINO DOS SCRATCHES: — São desse util exercicio, realizado na tarde de domingo, no stadium das Laranjeiras, ás phases que se vêem acima

Diario Sportivo

Não Foi Quebrada a Tradição!

RESOLVIDO O Problema do Ataque?

O Ensaio do Scratch — Defesa Optima — Como Actuaram os Forwards

Uma phase do importante ensaio

Os technicos foram ao ensaio do nosso scratch para apreciar a actuação do ataque, o grande problema do onze que disputará com os paulistas a supremacia do football no Brasil.

A defesa confirmando as actuações anteriores não apresentou falhas. Os goals que Batataes "engullu" foram indefensaveis.

A linha média esteve num grande dia, destacando-se Brant e Orozimbo.

O ATAQUE

Na primeira phase, a linha deanteira do team A nada fez, quando dirigida por China.

No quadro B succedeu o contrario, pois Romeu, que juntamente com Walter foi o maior homem no team B, commandou bem a offensiva, merecendo occupar o logar de Placido.

Este quando substituiu China, veiu dar um novo impulso a linha offensiva, tornando o treino mais interessante.

Devemos salientar a figura de Russo, que actuou com desembaraço e com muita precisão nas jogadas.

O ensaio veiu resolver o problema do ataque devendo ficar assim constituido:

Sá, Russo, Romeu, Mamede e Hercules.

Placido, embora cumprisse uma boa performance, confessa que está exhausto e que não quer occupar o centro.

Afastado o center-forward rubro ficou apenas China e Romeu.

China teve uma actuação fraquissima, talvez em parte, pelas vaias da assistencia, mas innegavelmente o crack tricolor mereceu substituir Placido.

Russo, mais forte e possuindo um shoot mais perigoso do que Caldeira apresenta-se como o novo meia-direita do scratch.

Nós vestimos os homens elegantes...

Não perca o momento, alargue seus passos.

Grande baixa de preços por motivos de obras.

Alfaiataria Estrella D'Alva

76, Praça Tiradentes, 76

esq. da R. Ledo.

ADVOCACIA, CRIMINAL, CIVIL E COMMERCIAL. Questões administrativas e fiscaes. Questões de direito estrangeiro e recursos no Conselho de Contribuintes. Cobranças e liquidações. JACKSON GOMES DE SOUZA, advogado (Edificio Rex) rua Alvaro Alvim, 37 salas 1405 e 1408 Teleph.: 22-8730. Rio de Janeiro.

OS MINEIROS BATIDOS!

MAIS UMA VEZ PAULISTAS E CARIOCAS EM BUSCA DO TITULO MAXIMO

Não constituiu propriamente uma surpresa a derrota soffrida pelo seleccionado mineiro ante o bandeirante.

Na verdade os montanhezes eram favoritos, pois além do foot-ball em Minas atravessar uma phase de franca ascensão, levava-se em consideração o facto da equipe paulista estar bastante enfraquecida, sendo considerada a mais fraca que já disputou um Campeonato Brasileiro.

Se dissemos não constituir propriamente, uma surpresa o resultado do embate verificado ante-hontem no campo do São Bento é em virtude da fibra dos bandeirantes, que mesmo desarticulados souberam levantar bem alto o bom nome do seu foot-ball, mantendo o justo prestigio a que sempre fizeram jus.

Com essa victoria os paulistas disputarão com os cariocas a final.

O DESENROLAR

O jogo decorreu com algum equilibrio de forças accentuando no final melhor jogo dos mineiros que chegaram a dominar. A sua defesa actuou bem, com apreciavel firmeza, ajudando bem o ataque. O ataque appareceu com varios defeitos, arremessando pouco á méta. Atacaram com mais constancia e perigo para os paulistas, rematando mal as suas avançadas já na area local.

A turma paulista teve altos e baixos, mas jogou com enthusiasmo. O trio final esteve firme. Dos médios fracos no centro e regulares nas azas e no ataque o trio activo e os extremas fracos.

A historia dos tentos foi longa. Em metade do tempo inicial, aos 28 minutos, Bahianinho avança e entrega a Paschoalino, que sem perda de tempo passa a Carioca. Este finta Chico Preto e de dentro da area marca o primeiro tento da tarde. Pouco depois Guará, impedido, marca um ponto que o juiz annulla. Aos 33 minutos Paschoalino recebeu passe de Carioca e assignala o segundo ponto paulista, que é contestado pelos mineiros, como impedimento. Aliás essa allegação é fraca, pois o centro-avante paulista não estava impedido.

No segundo tempo, a reacção mineira sobe e aos primeiros minutos, ao receber cabeçada de Guará, Alfredo marca o unico ponto dos seus.

Ao faltarem cinco minutos para o final regista-se escanteio contra os mineiros. Paulo é incumbido de batel-o. A bola vae cair no canto da meta e Geraldão tenta defender, mas o couro bate na trave e penetra nas rêdes, assignalando o 3.° ponto paulista.

Serviu de juiz o Sr. Santa Maria, do Rio, que agiu bem.

OS QUADROS

PAULISTAS — Pedro, Fierroti, Iracino, Duilio, Barros (depois Sablá), Rafa, Avelino, Bahianinho, Paschoalino, Carioca e Paulo.

MINEIROS — Geraldão, Chico Preto, Mascotte, Zezé, Lula, Bala, Lelo (depois Terazo), Alfredo, Guará, Nicola e Alcides.

O DIA DAS SURPREZAS...

COM O SEU "TEAMZINHO" O CARIOCA DOMINOU O BANGU!

Após o esmagador revez soffrido ante o Vasco, o Bangu' vem produzindo sensivel decrescimo de producção.

O Carioca com o quadro completamente desarticulado, "thysico" mesmo, após o exódo de seus melhores elementos, souLe cumprir uma performance bem mais destacada do que o seu adversario, embóra o score de 3 x 3 não exprima a sua superioridade.

O TRANSCURSO

O jogo é iniciado com o Carioca no ataque e permanece em meio do campo, quando Ismael obriga Esquerdinha, a fazer corner. China bate o escanteio e Oscar de cabeça manda a bola nas rêdes, era o 1° goal do Carioca. Logo depois o 1° tempo encerrado com o Carioca vencendo de 1 x 0.

Na phase final os do Bangu', reagem e Buza recebendo um optimo centro de Machinista, faz o 1° goal do Bangu'. Um minuto depois deste feito Pequeno recebendo um outro de Ismael marca o 2° goal do Carioca. Ha nova reacção dos banguenses, e Buza shoota forte marcando o 2° tento para os seus. Lagosta recebendo um bom centro de Ismael marca o terceiro tento para os seus. Nova investida dos banguenses e Ladisláo com formidavel shoot rasteiro torna a empatar a peleja, para logo depois ser encerrada com o resultado de 3 x 3.

OS QUADROS

Os quadros pisam a cancha assim organizados:

BANGU':

Euclydes — Mario e Aprigio; Brilhante — Paulista e Sá Pinto — Luizinho — Buza — Médio — Machinista e Dininho, depois Ladisláo.

CARIOCA:

Antonio — Raulino e Esquerdinha — Alcides — China e Jucá, depois Jayme — Lagosta — Pequeno — Coelho, depois Euclydes — Ismael e Oscar.

Actuou o encontro o sr. Solon Ribeiro, que agradou com a sua bôa actuação.

A peleja secundaria não foi realizada por não ter o quadro do Bangu' comparecido, vencendo o Carioca w. O.

CONTRA a Expectativa Geral

Nariz, do Botafogo

Em Figueira de Mello, o Botafogo mediu forças ante-hontem, com o ultimo collocado na tabella.

Surpreendendo a todos, o Olaria cumpriu uma performance destacada ameaçando sériamente o leader na tabella.

O match foi equilibrado como o accusa o score que o placard assignalava: no final da peleja: 4 x 3.

O Olaria com um enthusiasmo digno de registo, annullou a technica mais apurado dos alvi-negros.

O DESENROLAR

A phase inicial terminou com o score de 2 x 1 favoravel ao Botafogo. O score foi aberto por Russo batendo um penalty.

Pouco depois Martim, assignalou o 2° goal do Botafogo. Ainda no periodo inicial, Horacio, batendo um penalty, assignala o 1° goal do Olaria.

Na phase final Leonidas assignala o 3° goal do Botafogo. Esquerdinha diminue a differença do placard marcando o 2° goal do Olaria. Russo encerra a contagem para os alvi-negros assignalando o 4° goal do Botafogo. Horacio batendo novo penalty, conquista o 3° goal do Olaria. Termina assim o jogo com a victoria do Botafogo por 4 x 3.

COMO ACTUARAM OS CONTENDORES

Na equipe do Botafogo destacaram-se Alberto e Nariz, no triangulo final. Canali na linha média e Leonidas e Martim no ataque. No Olaria destacaram-se Ubiratan, Armindo e Alfinete na defesa e Horacio e Esquerdinha no ataque.

O arbitro foi o sr. Virgilio Tredighi, que actuou bem.

OS TEAMS

Os quadros estavam assim organizados:

BOTAFOGO:

Alberto — Albino (depois Octacilio) e Nariz; Affonso — Luciano e Canalli — Alvaro — Leonidas — Martim — Russo e Patesko.

OLARIA:

Ubiratan — Italia e Armin[illegible]o — Alfinete — Almeida e Nó[illegible] — Maciel — Gagó — Vidinho — Horacio e Esquerdinha (depois Carauna).

Na preliminar o Portugal-Brasil venceu o Portuense por 4:2.

Xuri Encerrou a Sua 1ª Campanha Com Uma Victoria Extraordinaria

MON SECRET GANHOU EM TEMPO RECORD

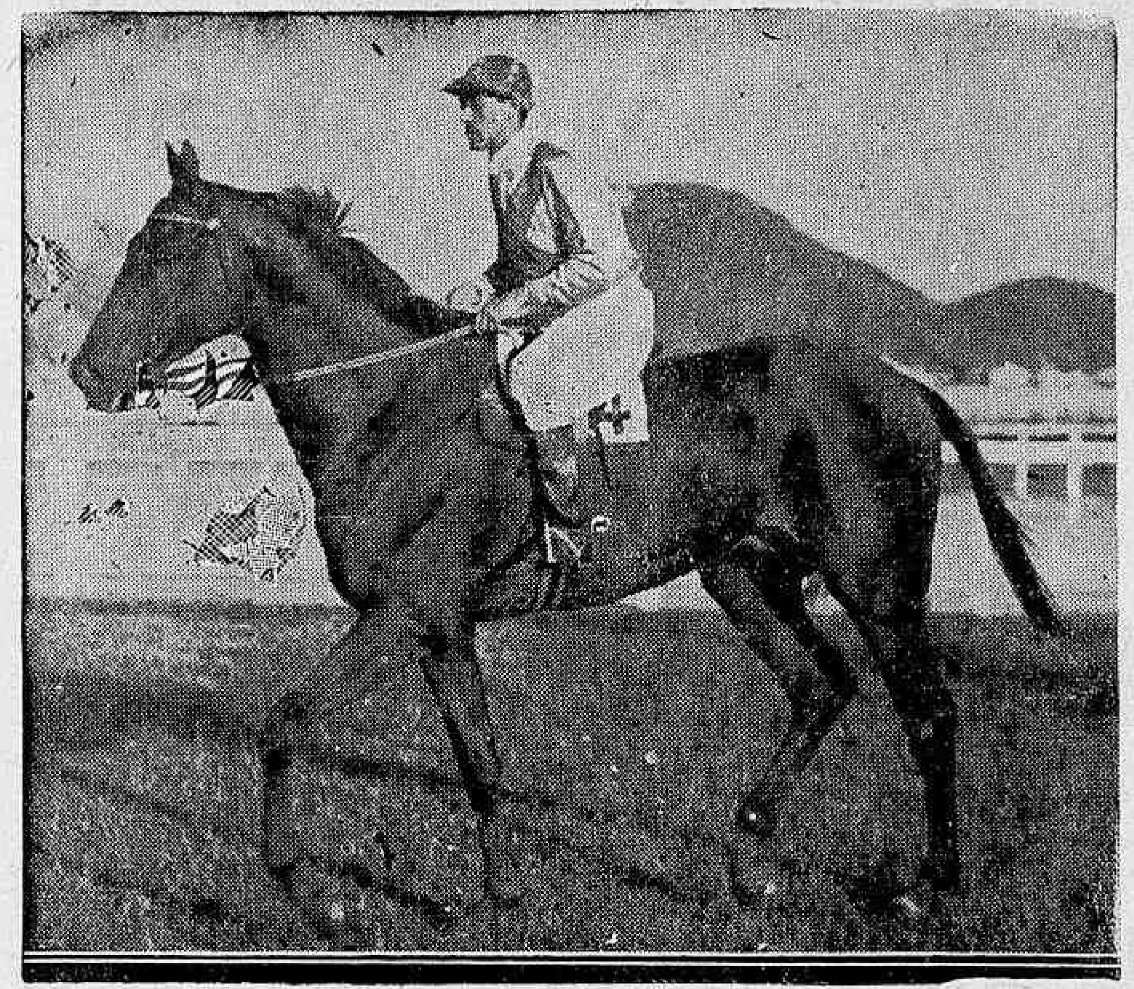

Mon Secret que levantou, em estylo surprehendente o premio de seu nome

Disputou-se, ante-hontem, na pista principal da Gavea, o ultimo classico para a nova geração, geração sobre a qual qualquer pronunciamento póde ainda parecer prematuro uma vez que seus representantes conservam-se, todo o anno em altivo insulamento, não exhorbitando da arena simplista que lhes fôra traçada.

O seu traço caracteristico podemos dizer, foi um dominio franco dos productos do stud Expedictus, que por intermedio de Tacy e Xuri não perdeu um só dos trezes classicos reservados aos productos. Se este aspecto denota valor não o sabemos, embora haja que formar-se um conceito muito honroso sobre a notavel parelha.

Para outros, entretanto, Tacy e Xiri emergiram de um conjunto fraquissimo de productos, repousando, assim, seu prestigio de cracks em pedestal falso, demolivel de um momento para o outro. Sobre a veracidade destas affirmativas poderemos inteirar-nos daqui a mezes, quando fôr iniciada a "season" de 1936.

Emquanto isto já se tem uma noção solida do valor dos "three-years" argentinos que desde setembro, vem sendo submettidos a cotejos ininterruptos com as gerações passadas, resolvidos a sua maioria a favor dos novos, que tem em Ix, um brilhante leader.

E' curioso que turfes contiguos, onde o nascimento dos productos tem época commum se rijam por orientações tão diversas.

Qual a louvavel? A posta em pratica no turf rio-platense tem o merito de renovar a physionomia dos encontros, tornando-os mais interessantes. Que curioso não seria termos visto Tacy simples potranca, medir forças, em novembro, com Sargento separada naturalmente pela vasta differença de peso observada na Argentina, e a que as contingencias dum accentuado desiquilibrio organico prescrevem. Esta curiosidade só poderá ser satisfeita, entre nós, no abril seguinte, já em grande parte diluida pela espera e pela serie de confornos sustentados neste lapso de tempo, por valores medios de ambas as hostes.

Como salientamos o dominio do stud Expedictus, entre os novos, foi categorico, mais do que nos annos anteriores, quando nunca deixou de fazer-se sentir. Em 1934, Ribeirão e Tia King começaram a perder um pouco de terreno, no fim da temporada, ao passo que Tacy e Xuri, nesta phase accentuaram cada vez mais sua preponderancia.

O successo que Xuri obteve, ante-hontem por exemplo, teve expressão magnifica. O filho de Taciturno, que na "Taça Nacional", já perturbara um pouco a serenidade de Tacy, na leaderança da geração, voltou a abalar, um pouco, o prestigio da potranca, a galopar como um grande cavallo, como se não dispensasse tão effectivas vantagens a seus adversarios.

Uma vez, dominado Alter Ego, quando já havia sido transposto, um bom pedaço da recta, o filho de Taciturno, de então em deante galopou meramente cruzando o disco com cinco corpos sobre Alter Ego, que correu mais do que se suppunha. O filho de Thermogene, cuja assiduidade nos classicos chamou a attenção, terminou sua primeira campanha com as energias provavelmente exhaustas. Em todos os classicos, para pôtros sua presença fez-se sentir, algumas vezes de maneira efficaz, como, no domingo, por exemplo.

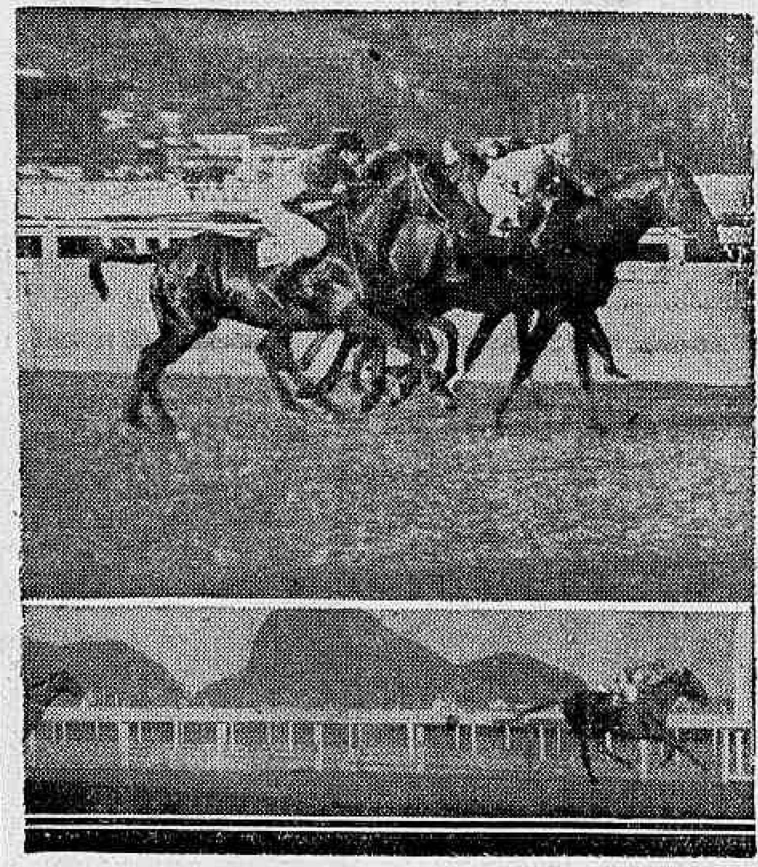

Partida e final do "handicap" de meio fundo, ganho espectacularmente por Mon Secret

Entre os factos de importancia, da ultima reunião, não pode deixar de passar sem registro, a victoria de Mon Secret, no handicap final. O filho de Pulgarin que foi sempre um pôtro de reconhecido valor, parece ter attingido, agora, completo desenvolvimento organico. Já muito dissera o segundo posto para Rio, num classico recente. A victoria espectacular de ante-hontem, em tempo record substituiu, porém, as reticencias por um vigoroso ponto de exclamação. O neto de Cyllene que cumpriu sua notavel performance com 58 kilos, ficou automaticamente convertido num dos principaes concurrentes, ao Classico "Jockey Club de Montevidéo", de domingo. O tempo de 123" em que arrematou o percurso é identico ao record de Picaflor, obtido este anno.

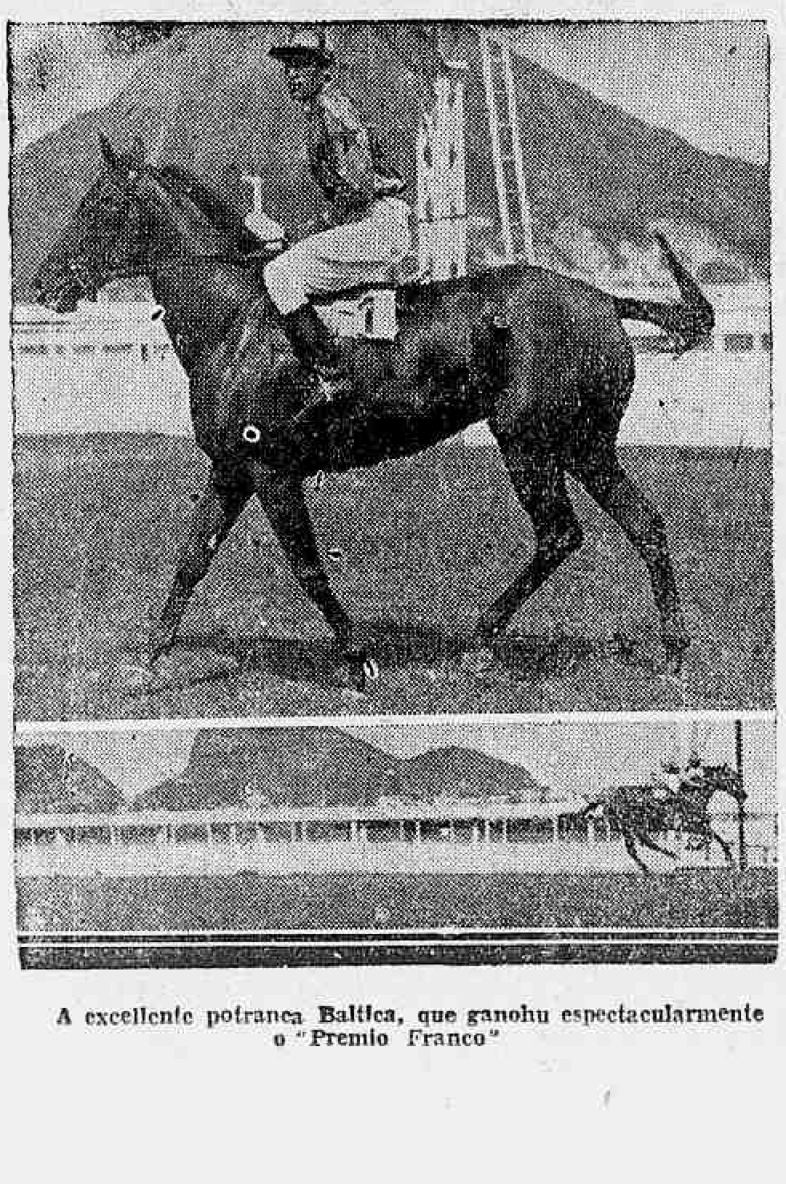

A excellente potranca Baltica, que ganhou espectacularmente o "Premio Franco"

| 1ª CARREIRA |

579 Premio "Blue Star" — Animaes nacionaes de 3 annos — Pesos da tabella — 1.600 metros — Premios: 7:000$ 1:400$ e 700$000.

OITAVA, fem., castanho, 3 annos, São Paulo, Silver Image e Dansarina, do sr. J. B. da Silveira, 53 kilos, Ignacio de Souza.. .. .. 1º
Raio do Luar, 55 kilos, A. Rosa.. .. .. 2º
Epi, 55 kilos, O. Ullôa.. .. 3º
Caracapu', 55 kilos, J. Mesquita.. 0

Ganho por palheta; do 2º ao 3º, dois corpos.

Rateios: 23$900 em 1º; dupla (23) 65$700; placés: não houve.

Tempo: 99" 4|5.

Total das apostas: 11:910$000.

Criadores: E. e A. de Assumpção.

Tratador Gabriel Reis.

RATEIOS EVENTUAES

1 Caracapu'.. .. .	224	20$500
2 Oitava..	192	23$900
3 Raio do Luar ..	88	52$200
4 Epi..	71	64$700
Total..	575	
12..	221	22$200
13..	136	36$200
14..	100	49$200
23..	75	65$700
24..	55	89$400
34..	29	169$900
Total	616	

Após ligeira demora, partiram em boas condições os quatro competidores do premio "Blue Star", notando-se pequena vantagem para Raio do Luar, que trazia no dorso um esplendido largador. O ex-Coligny aproveitou-se disto para livrar um corpo e um quarto approximadamente sobre Oitava, emquanto Epi collocava-se em terceiro, proximo, na frente de Caracapu'. A carreira proseguiu sem alterações, até ao fim da curva, quando se notou a passagem de Caracapu' para terceiro, emquanto os dois da frente extendiam mais sua differença Raio do Luar entrou na recta, com vantagem escassa sobre Oitava, que, em breve, attingia sua linha. Solicitado, porém, por Armando Rosa, o filho de Visigodo poude resistir denodadamente até aos ultimos metros, quando, afinal, a potranca o quebrou, para livrar paleta.

Oitava, apresentada em melhores condições, poude registar a segunda victoria de sua campanha.

| 2ª CARREIRA |

580 Premio "Deliciosa" — Animaes nacionaes de 4 annos e mais edade — Handicap — 1.400 metros — Premios: 4:000$, 800$ e 400$000.

MINERAL, masc., castanho, 5 annos, Minas Geraes, Embaixador e Enfantine, do sr. Raul Almeida, 49 kilos, Atahualpa Brito, aprendiz.. .. .. 1º
Sem Reserva, 50 kilos, G. Costa.. .. .. 2º
Harpagão, 53 kilos, P. Gusso, aprendiz.. .. .. 3º
Mussuã, 58 kilos, C. Gomez 0
Mariquita, 57 kilos, J. Mesquita.. 0

Ganho por um corpo e meio; do 2º ao 3º, dois corpos.

Rateios: 55$300 em 1º; dupla (25) 55$500; placés: Mineral — 28$800; Sem Reserva — 17$200.

Tempo: 87" 2|5.

Total das apostas: 24:010$.

Criador: Cia. Santa Mathilde.

Tratador: Cornelio Ferreira.

RATEIOS EVENTUAES

1 Mussuã..	289	32$500
2 Sem Reserva ..	346	27$200
3 Mariquita.. .. .	78	120$700
4 Harpagão.. .. .	294	32$000
5 Mineral..	170	55$300
Total..	1.177	
12..	337	26$200
13..	63	143$700
14..	121	74$800
15..	115	78$700
23..	61	148$400
24..	148	61$200
25..	163	55$500
34..	32	283$000
35..	16	565$000
45..	76	119$000
Total..	1.132	

Foi rapida a partida do premio "Deliciosa". Mineral, o numero 1 do "starting gate", despontou, seguido de Sem Reserva e Mussuã, que pouco depois chegou a estar em segundo. Afinal Harpagão definiu-se, em segundo, approximando-se muito do ponteiro, na cabeça da curva. Este, entretanto, não o deixou passar, surgindo na recta, ainda em franco destaque. Encontrando passagem por dentro, entre Mineral e Harpagão, que desgarrara ligeiramente, Sem Reserva progrediu bastante na recta. Pouco depois Harpagão afrouxava e entre Mineral e Sem Reserva decidiu-se a carreira de então em deante. Por muito solicitado que fosse o ultimo, por Geraldo, não conseguiu dar alcance a Mineral, que terminou o percurso bastante firme.

Não deixou de causar uma certa estranheza a victoria de Mussuã, uma vez que sete dias atrás o filho de Embaixador, na mesma turma, e pista, fôra dos ultimos a chegar.

O neto de Craganour vencia pela segunda vez, este anno.

| 3ª CARREIRA |

581 Premio "Franco" — Animaes nacionaes de 3 annos, sem victoria no paiz — Pesos da tabella — 1.500 metros — Premios: 4:000$, 800$ e 400$000.

BALTICA, fem., alazão, 3 annos, Paraná, Peter Pan e Delightful, do sr. Pedro Gusso, 53 kilos, Ignacio de Souza.. .. .. 1º
Libra, 53 kilos, J. Mesquita 2º
Faisã, 53 kilos, O. Ullôa.. . 3º
Sabre, 55 kilos, C. Pereira, aprendiz.. 0
Thor, 55 kilos, G. Costa.. .. 0
Enio, 55 kilos, W. Andrade 0
Tartaruga, 53 kilos, R. Freitas.. 0
Atuman, 55 kilos, A. Rosa.. 0
Itaparica, 53 kilos, S. Batista.. 0

Ganho por quatro corpos; do 2º ao 3º, um corpo.

Rateios: 12$900 em 1º; dupla (12) 24$700; placés: Baltica — 10$400; Libra — 11$800; Faisã — 11$900.

Tempo: 94".

Total das apostas: 33:870$000.

Criador: o proprietario.

Tratador: o proprietario.

RATEIOS EVENTUAES

1	(1 Baltica	868	12$900
1	(2 Sabre..	33	339$600
2	(3 Libra..	82	136$600
2	(4 Faisã..	129	86$800
3	(5 Tartaruga . .	64	175$100
3	(6 Atuman .. .	30	373$600
4	(7 Itaparica . .	11	1:018$900
4	(8 Enio..	52	215$500
4	(9 Thor..	132	84$900
	Total..	1.401	
	11..	108	126$400
	12..	552	24$700
	13..	140	97$200
	14..	536	25$400
	22..	39	350$000
	23..	71	192$000
	24..	127	107$500
	33..	11	1:241$400
	34..	67	203$800
	44..	56	243$800
	Total..	1.707	

Libra mostrou-se muito indocil nos preparativos para a saida do premio "Franco", refugando na primeira tentativa. Afinal, após o toque da sirene os nove competidores largaram em boas condições, despontando Itaparica e Atuman, pelos quaes logo passou Baltica, desenvolvendo notavel velocidade. A filha de Peter Pan destacou-se uns dois corpos sobre Atuman, que precedia, Sabre, Itaparica, Enio, etc. Sem maiores incidencias, os productos chegaram á curva, quando se notou rapidos avanços de Faisã e Libra. Baltica entrou na recta sem trazer muita luz, e corridos os primeiros metros teve a escoltal-a a potranca Faisã. Emquanto Baltica destacava-se consideravelmente, a proporção que o percurso ia sendo transposto, Faisã afrouxava um pouco, de sorte a ser batida, nos ultimos metros por Libra, que, assim, formou a dupla. Baltica, que ao debutar causara lisonjeira impressão confirmou-a plenamente, inscrevendo, assim, a primeira victoria em seu activo.

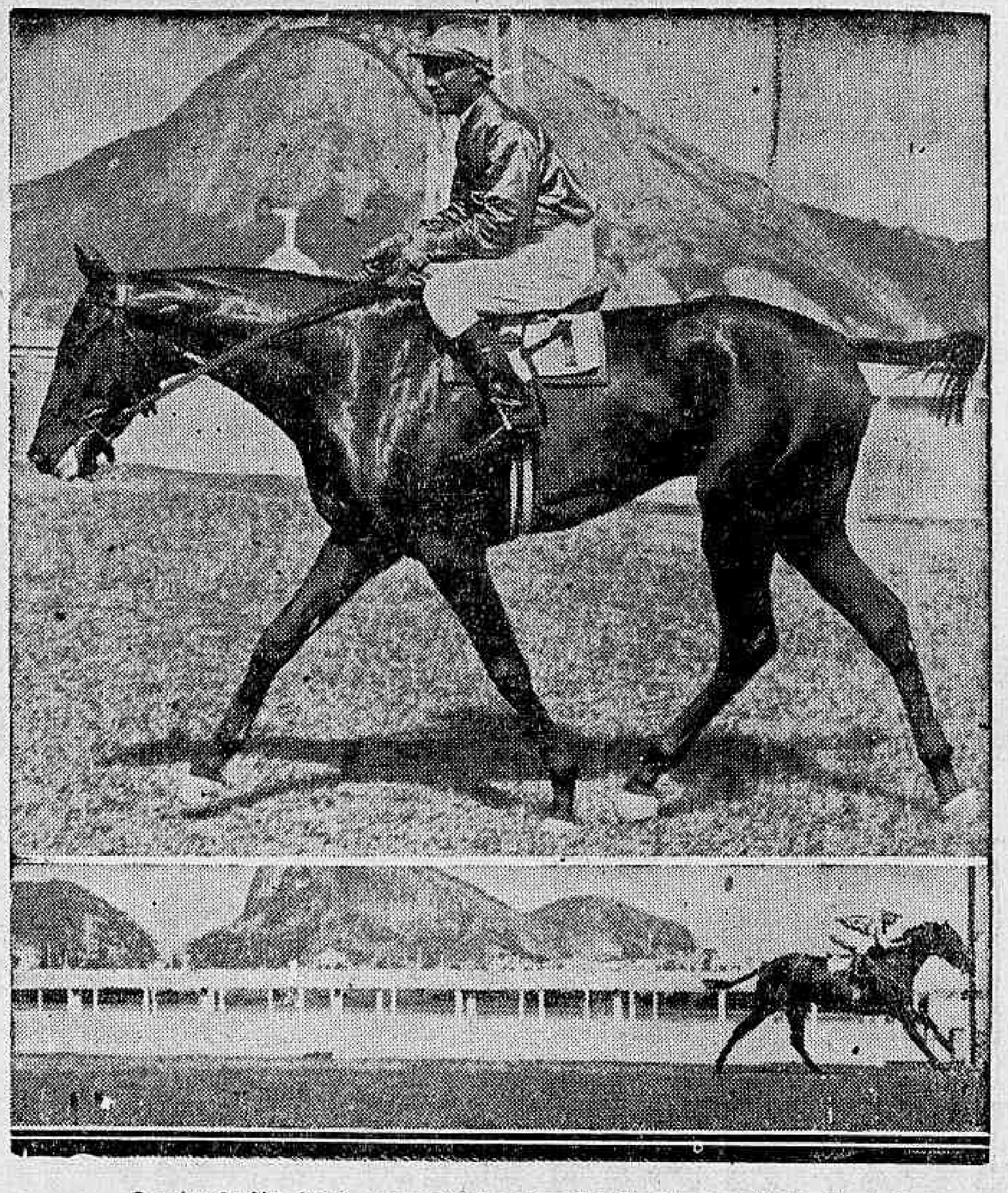

O notavel pôtro Xuri, o espectacular vencedor do Classico Alfredo Santos"

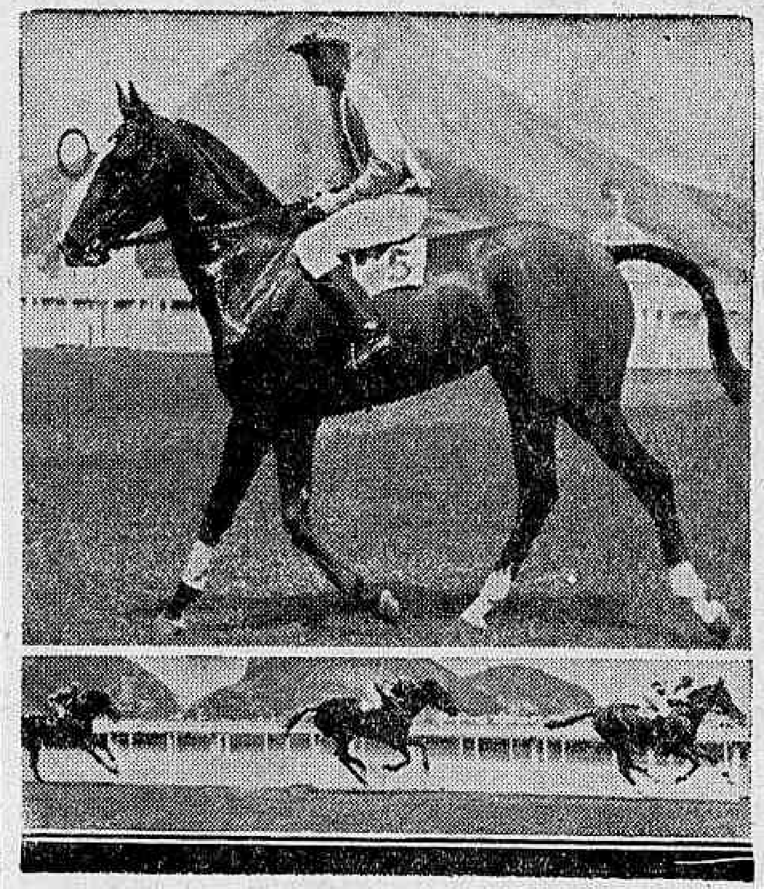

Mineral que venceu de ponta a ponta, o "Premio Deliciosa" batendo Sem Reserva e Harpagão

| 4ª CARREIRA |

582 Premio "Classico Alfredo Santos" — Animaes nacionaes de tres annos — Handecap — 2.000 metros — Premios: 12:000$, 2:400$ e 600$000.

XURI, masc., castanho, 3 annos, S. Paulo, Taciturno e Xyris, do sr. Linneo de Paula Machado, 58 kilos, Oswaldo Ullôa.. .. .. .. 1º
Alter Ego, 54 kilos, A. Silva 2º
Sanguenol, 53 kilos, W. Andrade 3º
Torpedo, 54 kilos, I. de Souza.. 0
Poaya, 51 kilos, C. Pereira, 0

Não correu: Iapó.

Ganho por cinco corpos; do 2º ao 3º, dois corpos.

Rateios: 12$100, em 1º; dupla (13), 28$300; placés: Xuri, réis 11$900; Alter Ego, 18$600.

Tempo: 125".

Total das apostas: 30:870$000.

Criador: o proprietario.

Tratador: Ernani Freitas.

RATEIOS EVENTUAES

1—1 Uiry. . . .	850	12$100
2—2 Torpedo . .	181	57$000
3—3 Alter Ego. .	127	81$200
4—4 Sanguenol .	42	245$700
5—5 Poaya . . .	90	114$600
Total..	1.290	
12	529	25$900
13	484	28$300
14	187	73$300
15	292	46$900
23	98	140$000
24	35	392$000
25	50	274$400
34	16	857$500
35	20	686$000
45	4	3:430$
Total..	1.715	

Dada rapidamente, a partida do Classico "Alfredo Santos", Xuri e Alter Ego despontaram, predominando o primeiro, quando a recta opposta começou a ser corrida. Em pouco, o filho de Thermogene livrava dois corpos sobre Xuri, que se deixou ficar em segundo, precedendo Torpedo por um corpo, approximadamente. Muito distanciados, Sanguenol e Poaya occupavam as ultimas posições. A corrida não soffreu alteração até a entrada da recta, quando Xuri, com acção extremamente facil, reduziu a vantagem de Alter Ego, ao mesmo

(Continua na 15ª pag.)

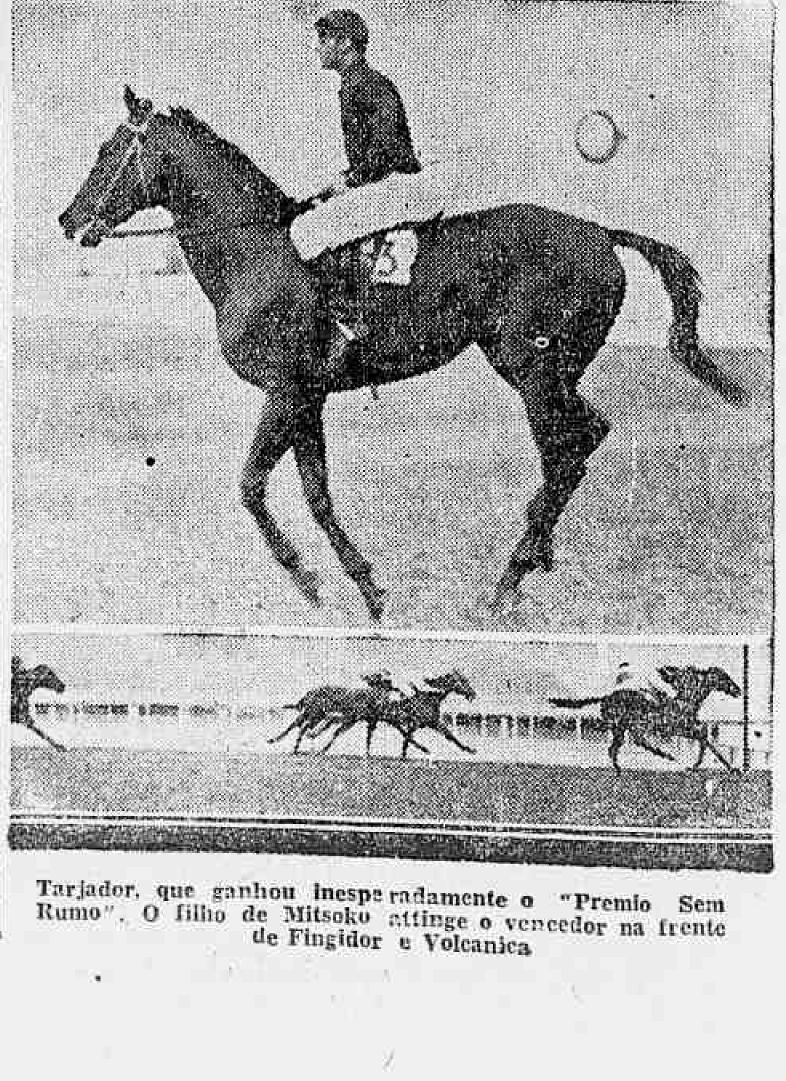

Tarjador, que ganhou inesperadamente o "Premio Sem Rumo". O filho de Mitsoko attinge o vencedor na frente de Fingidor e Volcanica

TURF

Mon Secret ganhou em tempo record

(Continuação da 14ª pag.)

tempo que Torpedo perdia um pouco o contacto.

Mais uns metros do tiro direito, Xuri deu cabo de Alter Ego, e trazendo sobras consideraveis veiu se destacando, de modo a cruzar o disco, com cinco corpos, sobre Alter Ego. Sanguenol, nos ultimos metros abateu Torpedo que afrouxou, lamentavelmente, no final.

5ª CARREIRA

583 Premio "Xenon" — Animaes nacionaes — Handicap — 1.800 metros — Premios: 4:000$, 800$ e 400$.

ZUG, masc., alazão, 5 annos, S. Paulo, Feuillage, e Bright Eyes, do sr. Linneu de Paula Machado, 58 kilos, Oswaldo Ullôa . 1.º
Micuim, 57 kilos, A. Silva 2.º
Stayer, 50 kilos, I. de Souza 3.º
Royal Star, 58 kilos, C. Gomez 0
Zumbaia, 53 kilos, G. Costa 0

Ganho por cabeça; do 2º ao 3º, um corpo e meio.

Rateios: 25$700 em 1º; dupla (24) 33$500; placés: Não houve.

Tempo: 113" 3/5.

Total das apostas: 38:810$.

Criador: o proprietario.

Tratador: Ernani Freitas.

RATEIOS EVENTUAES

1	Stayer	600	25$500
2	Micuim	461	33$100
3	R. Star	258	59$300
4	Zumb.-Zug	594	25$700
	Total	1913	
12		259	60$700
13		175	89$900
14		401	39$200
23		230	68$400
24		469	33$500
34		232	67$800
44		202	77$900
	Total	1968	

Foi irritantemente demorada a partida do Premio Xenon. Royal Star, Zug e Micuim não se aquietavam, fazendo com que a partida fosse dada com atrazo consideravel após uma partida falsa, em que Royal Star correrá uns 400 metros. Zumbaia appareceu com vantagem seguida de Stayer e Zug, emquanto Micuim e Royal Star occupavam o fundo do pelotão. Zumbaia solicitada podia abrir, em breve, uns tres corpos, luz que só começou a diminuir proximo á recta. Uma vez transposta esta a filha de Sin Rumbo começou a afrouxar. Deante das especiaes, já Zug e Micuim dominavam a situação, emquanto Royal Star procurando passar por onde faltava espaço, perdeu terreno. A luta estabeleceu-se então entre Zug e Micuim, resolvendo-se a favor do primeiro por cabeça.

Zug vencia pela sexta vez este anno.

6ª CARREIRA

584 Premio "Ufano"— Animaes estrangeiros de tres annos e mais edade — Handicap — 1.500 metros — Premios: 4:000$, 800$ e 400$.

LITTLE ONE, fem., zaino, 3 annos, Irlanda, Dancing Floor e Tinamou, do sr. J. Reis, 52 kilos, Flavio Mendes 1.º
Navy, 54 kilos, P. Costa . 2.º
Zirtaeb, 50 kilos, G. Costa 3.º
Yuyita, 51 kilos, A. Silva 0
El Tigre, 53 kilos, R. Freitas 0
Lorraine, 58 kilos, H. Soares, ap. 0
Apple Sauce, 50 kilos, I. Souza 0

Ganho por um corpo e meio; do 2º ao 3º, palheta.

Rateios: 69$800 em 1º; dupla (34) 23$600; Little One 29$500; Navy 21$500.

Tempo: 93" 2/5.

Total das apostas: 41:910$.

Importador: J. G. Fredricks.

Tratador: Celestino Gomez.

RATEIOS EVENTUAES

1—1	E. Tigre	212	68$800
(2	Yuyita	233	65$400
2			
(3	Lorraine	54	270$200
(4	L. One	209	69$800
3			
(5	Zirtaeb	590	24$70"
(6	Navy	292	49$900
4			
(7	A. Sauce	244	59$800
	Total	1824	
12		71	251$800
13		234	76$100
14		111	126$800
22		22	812$700
23		392	45$600
24		164	109$000
33		336	83$200
34		755	23$600
44		120	149$00"
	Total	2235	

Apple Sauce demorou um pouco a partida do Premio Ufano, dada afinal em boas condições. Lorraine, seguida de Little One, occupou a vanguarda nos primeiros metros até ser desaloiada por Apple Sauce que desenvolvendo grande velocidade livrava em breve dois corpos. Lorraine deixou-se ficar em segundo, precedendo Little One, Zirtaeb, etc.

Depois da curva a ponteira começou a perder terreno, entrando assim na recta com pouca luz, observada de perto por Lorraine e Little One. Deante das especiaes esta ultima dominou a situação, para proseguir com muitas sobras até ao disco, escoltada de perto por Navy e Zirtaeb. Little One repetindo a facanha de sua apresentação anterior, registou o quarto triumpho do anno.

7ª CARREIRA

585 Premio "Sem Rumo" — Animaes de qualquer paiz — Handicap — 1.600 metros — Premios: 4:000$, 800$ e 400$000.

TARJADOR, masc., zaino, 5 annos, Uruguay, Mitsouko e Tarjeta, do sr. Carlos da Rocha Faria, 58 kilos, Geraldo Costa 1º
Fingidor, 50 kilos, I. Souza 2º
Volcanica, 54 kilos, S. Batista 3º
Mango, 58 kilos, A. Silva 0
Lord Breck, 52 kilos, A. Rosa 0
Guitarrita, 57 kilos, J. Santos 0
Xenon, 58 kilos, O. Ullôa 0

Ganho por um corpo e meio; do 2º ao 3º, pescoço.

Rateios: 83$800 em 1º; dupla (12), 235$700; placés: Tarjador, 28$300; Fingidor, 38$600.

Tempo: 99".

Total das apostas: 49:700$.

Importador: Felix A. Gomes.

Tratador: J. Baptista Ribeiro.

RATEIOS EVENTUAES

1—1	Fingidor	180	98$200
(2	Lord Breck	285	62$000
2			
(3	Tarjador	211	83$800
(4	Mango	160	110$500
3			
(5	Xenon	172	102$800
4—6	Volcanica — Guitarrita	1201	14$700
	Total	2.211	
12		88	235$700
13		80	259$300
14		389	53$300
22		74	280$300
23		225	92$100
24		724	28$600
33		83	249$900
34		661	31$400
44		269	77$100
	Total	2.593	

Dada em boas condições, a partida do premio "Sem Rumo". Fingidor e Volcanica appareceram, em destaque. Ia a primeira firmar-se na principal posição, quando Guitarrita, de golpe, passou para a frente, abrindo uns tres corpos. Fingidor, pouco depois, passou para segundo, precedendo Volcanica, Lord Breck, Tarjador, etc. Ao ser terminada a curva, Volcanica, esgueirando-se entre Guitarrita e Fingidor, progrediu muito. Logo a filha de Fogon e Fingidor assumiram as principaes posições e estavam em luta quando surgiu inopinadamente Tarjador. Com acção muito facil, o filho de Mitsouko attingiu o nivel dos dois ponteiros, para cruzar o disco, com um corpo e meio sobre Fingidor.

Tarjador vencia pela sexta vez este anno.

8ª CARREIRA

586 Premio MON SECRET — Animaes estrangeiros — Handicap — 3.000 metros — Premios:: 5:000$, 1:000$ e 500$000.

MON SECRET, masc., alazão, 4 annos, Argentina, Pulgarin e Ramée, do sr. Rubem Noronha, 58 kilos, Reduzino de Freitas 1º
Soneto, 57, R. Sepulveda 2º
Roxy, 53, A. Silva 3º
Capuã, 54, G. Costa 0
Coringa, 57, C. Gomez 0

Ganho por quatro corpos; do 2º ao 3º, dois corpos.

Rateios: 47$000 em 1º; dupla (14) 171$900; placés: Mon Secret 36$600; Soneto, 33$500.

Tempo: 123" (egual ao record).

Total das apostas: 63:380$.

Importador: o proprietario.

Tratador: Francisco Barroso.

Total geral das Apostas: — 294:460$000.

Total geral dos concursos:— 54:890$000.

Pista de grama: leve.

RATEIOS EVENTUAES

1	Soneto	445	59$600
2	Coringa	773	34$300
3	Roxy	728	36$400
4	Mant Secret	564	47$000
5	Capuã	808	32$800
	Total	3318	
12		210	109$700
13		232	99$300
14		134	171$900
15		183	125$900
23		464	49$600
24		345	67$000
25		349	66$000
34		256	90$000
35		439	49$300
45		238	95$700
	Total	2880	

Mont Secret assomou na leaderança, quando o starter abriu a pista, aliás com rapidez. Em segundo collocou-se Coringa, procedendo Roxy, Capuã e Soneto. Mais ou menos á altura dos 1500 metros, Capuã e Roxy agruparam-se a Coringa, formando-se um blóco, que pouco depois Capuã desfazia. A' esta altura, escassa differença separava Mon Secret, de seus adversarios, mas entrada a recta, o filho de Pulgarin, instigado, destacou-se para não mais deixar se alcançar.

No final, alguns corpos separavam-no de Soneto que avançando impetuosamente ob teve a segunda collocação.

Mon Secret que se perfilava, como mais provavel ganhador, por suas ultimas corridas, vencia pela quarta vez, este anno.

Morre mais uma potranca da letra P

Nas cocheiras do treinador Gabriel Reis, morreu, hontem, a potranca Peccadora, uma filha de Silver Image e Habanera, da geração que se iniciará nas pistas em 1935. A irmã de Ovação vinha demonstrando geito para o officio.

Diario Sportivo

JOCKEY CLUB BRASILEIRO

PROJECTO DE INSCRIPÇAO DA 82ª REUNIÃO, EM 14 DE DEZEMBRO DE 1935

Premio "D. Pedrito" — 1.600 metros — 4:000$000 — Potrcs nacionaes de 3 annos, sem victoria em qualquer premio no paiz.. Pesos da tabella. O vencedor desta prova não será excluido das provas eliminatorias de .. . 7:000$000, destinadas a animaes nacionaes dessa idade, sem victoria no paiz.

Premio "Europa" — 1.500 metros — 3:000$000 — Animaes nacionaes. Pesos especiaes com descarga para aprendizes: Rainheta 58 kilos, Dollar 54 — Contratempo 53 — Bohemio 52 — Galmita 50 — Fingal 50 — Molleiro 50 — Martim 50 — Disco 48 e Argente 48.

Premio "Capitão Mór" — 1.400 metros — 3:000$000 — Animaes nacionaes. Pesos especiaes com descarga para aprendizes: Lentejoula 58 kilos — Jundiá 56 — Europa 56 — Tracajá 55 — Republicano 54 — Salvador 52 — Pharaó 52 — D. Pedrito 52 — Vasari 52 e Galarim 48.

Premio "São Sepé" — 1.500 metros — 3:000$000 — Animaes nacionaes. Pesos especiaes, com descarga para aprendizes: Cossaco 58 kilos, Cartier 56 — Canto Real 55, São Sepé 54 — Yvette 53 -- Marquita 52 — Jaçatuba 51 — Mouresco 51 — New Star 49 e Kruppe 48.

Premio "Xiah" — 1.600 metros — 3:000$000 — Animaes estrangeiros. Pesos especiaes, com descarga para aprendizes: — Seu Joãosinho 58 kilos, Bettysabeth 58 — Globera 56 — Miss Praia 55 — Reve d'Amour 55 — Western Unior 53 e Celma 49.

Premio "Diableja" — 1.600 metros — 3:000$000 — Animaes estrangeiros. Pesos especiaes com descarga para aprendizes: — Tiraoteu 58 kilos — Lilac Time 57 — Lumine 56 — Pendenciero 55 — Poets Orb 54 — Gaya 54 — Negro 52 — Silhueta 48 — Niobe 48 e Cachalote 48.

Premio "Supplementar" — 1.600 metros — 3:000$000 — Animaes estrangeiros. Handicap: Pebete 58 kilos — Nobleman 57 — Diableja 56 — Toby 55 — Myverdugo 55 — Trompito 55 — Capitão Mór — Chouannerie 53, Quintero 49 — Volturette 49 — Libertino 49 e Guarany 48.

PROJECTO DE INSCRIPÇAO DA 83ª REUNIÃO, EM 15 DE DEZEMBRO DE 1935

Premio Classico "Jockey Club de Montevidéo" 2.400 metros — 15:000$000 — Handicap a forfait, de limite maximo obrigatorio (65 a 48 kilos), para os seguintes animaes já inscriptos: Belfort 65 kilos — Luminar 63 — Colita 62 — Rio 60 — Mon Secret 57 — Brunorb 56 — Last Pet 56 — El Muneco 55 — Tapajós 55 — Requiebro 53 — Micl 52 — Soneto 51 — Sueno Largo 50 — Capuã 49 — Le Roi Noir 49 — Assis Brasil 49 — Bramador 49 — Zank 48 — Yambi 48 — Madcap 48 — Caicó 48 — Cheerio 48 — Yeoman 48 — Ojos Lindos 48 — Claxon 48 — Moron 48 — Joker 48 — Inverman 48 — Star Brasil 48 — Mango 48 — Kelani 48 — Zug 48 — Tia King 48 — Lord Breck 48 — Finjidor 48 — Sarampão 48 — El Tigre 48 — Arquero 48 — Sweet Cut 48 — Romana 48 — Orca 48 — Capitu' 48 — Lumine 48 — Silhueta 48 — Lohengrin 48 — Pelotense 48 — Miss Praia 48 — Canto Real 48 — Ouro 48 — Kohl 48 e Morrinhos, 48.

Premio "Bruce" — 1.600 metros — 4:000$000 — Potrancas nacionaes de 3 annos, sem victoria em qualquer premio no paiz. Pesos da tabella. A vencedora desta prova não será excluida das provas eliminatorias de .. . 7:000$000, destinadas a animaes dessa idade sem victoria no paiz.

Premio "Caton" — 1.500 metros — 7:000$000 — Animaes nacionaes de 3 annos, que não tenham ganho 5:000$000 em premios de primeiro lugar no paiz. Pesos da tabella.

Premio "Cadum" — 1.600 metros — 6:000$000 — Animaes ancionaes de 3 annos, sem mais de uma victoria em premio de 5.000$000 ou maior quantia no paiz e que além desta não tenham ganho 5:000$000 em premios de primeiro logar no paiz. Pesos da tabella.

Premio "Coronel Eugenio" — — 1.600 metros — 4:000$000 — Animaes nacionaes. Handicap. Nautilus 58 kilos — Solingen 55 — Mussuá 55 — Grand Marnier 55 — Arga 55 — Mariquita 54 — Cannes 54 — Brazino 54 — Irapuasinho 53 — Mineral 53 — Xiah 52 — Harpagão 50 — Sem Reserva 49 e Garboso 49.

Premio "D. João" — 1.500 metros — 4:000$000 — Animaes nacionaes. Handicap: — Zumbaia 58 kilos — Stayer 58 — Salmon 58 — Oswaldo Aranha 56 — Veneziano 54 — Galles 53 — Nó Cego 51 — Zarda 50 — Yáyá 50 — Seu Cabral 48 — Luctador 48 — Tomyrim 48 e Cock Tail 48.

Premio "Taciturno" — 1.600 metros — 4:000$000 — Animaes estrangeiros — Handicap: Lord Breck 58 kilos — Ponta Negra 57 — Little One 57 — Goleta 55 — Lorraine 55 — Taladro 54 — Tropical 54 — Navy 54 — Deliciosa 53 — Sonador 52 — El Tigre 51 — Yuiyta 49 — Ziriaeb 49 e Apple Sauce 48.

Premio "Belfort" — 1.600 metros — 4:000$000 — Animaes de qualquer paiz. Handicap: — Moron 58 kilos — Mensageira 56 — Mango 55 — Xenon 55 — Guitarrita 53 — Zug 53 — Volcanica 52 — Fingidor 51 — Micuin 50 — Favorito 48 — Royal Star 48 e Kobelick 48.

Premio "Luminar" — 1.600 metros — 4:000$000 — Animaes de qualquer paiz. Handicap: — Zamorim 58 kilos, Fifa 58 — Arlette 58 — Ojos Lindos 54 — Yeoman 54 — Adarga 54 — Tarjador 54 e Carmel 53.

Premio "Flutter" — 2.000 metros — 5:000$000 — Animaes de qualquer paiz. Handicap: Soneto 58 kilos — Coringa 55 — Sueno Largo 54 — Maimará 54 — Assis Brasil 54 — Roxy 53 — Le Roi Noir 53 e Capuã 53.

NOTA: — Caso os premios "D. Pedrito e Bruce", não reunam numero sufficiente de inscripções serão os mesmos reunidos em um só pareo.

As inscripções serão encerradas hoje, terça-feira, 10, ás 17 horas, terminando na mesma occasião o praso para declaração de forfait para o "Premio Classico Jockey Club de Montevidéo".

RESOLUÇOES DA COMMISSAO DE CORRIDAS

A Commissão de Corridas em reunião de hontem tomou as seguintes resoluções:

a) — confirmar a suspensão de uma corrida, imposta pelo starter a cada um dos jockeys Alfonso Silva, Ignacio de Souza e Geraldo Costa, por infracção do § 1º do artigo 168 do codigo de corridas, no "Premio Xenon" da reunião do dia 8;

b) — suspender por duas reuniões, o aprendiz Pedro Gusso Filho, por infracção do artigo 174 do codigo, no "Premio Tomyrim, da reunião do dia 7;

c) — multar em 300$000, o jockey Oswaldo Ullôa, por infracção do artigo 176 do codigo, no "Premio Xenon", da reunião do dia 8;

d) — registar o compromisso de montaria para o cavallo Yambi, no grande premio "Jockey Club de Montevidéo", feito entre o proprietario do mesmo cavallo e o jockey Justiniano Mesquita;

e) — chamar á secretaria hoje ás 17 horas, o proprietario Pedro Gusso e o jockey-aprendiz Pedro Gusso Filho;

f) — ordenar o pagamento dos premios das reuniões de 30 de novembro e 1º de dezembro

Alberto Feijó

Causou geral pezar, nos nossos meios turfistas, onde era muito estimado, o prematuro desapparecimento do jockey-entraineur Alberto Feijó, que ultimamente se dedicava apenas á segunda destas profissões.

Sabia-se, ha muito tempo, que o profissional brasileiro, chamado a pagar o pesado tributo que a profissão das redeas, na maior parte das vezes exige, achava-se, em estado de saude muito precario, estando mesmo desenganado pela sciencia.

Ultimamente seus padecimentos aggravaram-se e afinal no domingo, Alberto Feijó expirou cercado dos cuidados de sua familia.

Com a extincção do antigo "archer", perde o turf carioca, um de seus porfissionaes mais capazes. Ultimamente, como já salientamos, Feijó, por força mesmo de seus males, exercia apenas a profissão de entraineur. Foi, entretanto, como jockey que o extincto, fez nome no turf carioca. Muito vivo e intelligente, possuindo a sagrada intuição para o officio, intuição com a qual se nasce, não foi difficil a Feijó, embora lhe escasseasse qualquer cultura subir na profissão que abraçára.

A temporada de 1929 foi-lhe, entre as que nos recordamos, singularmente prospera. Como jockey official de Vulcain, o crack da temporada, o profissonial patricio, alcançou as victorias mais resonantes daquelle anno. Foi justamente nesta quadra, que teve um de seus dias mais felizes, levando ao vencedor, no prado do Itamaraty, seis dos vencedores do programma, um dos quaes foi Matarazzo, ganhador da carreira classica, sobre o até então invicto Ufano.

Apesar da hora matinal, o enterro de Alberto Feijó foi muito concorrido, sendo a Commissão de Corridas representada pelo sr. Satyro da Rocha.

INTERROMPIDO O MATCH São Christovão x Madureira

DODÔ O CULPADO — APENAS VINTE E CINCO MINUTOS DE JOGO

Certas scenas que occorrem com frequencia nos matches de football, basketball ou box são tão mesquinhas que o redactor se vê em difficuldades para classifical-as. Apenas pode affirmar que fogem a toda e qualquer finalidade do sport.

E' interessante observar que na maioria absoluta dos casos, não houve motivos que determinassem qualquer gesto menos sportivo que seja praticado pelos jogadores, ou mesmo pela assistencia.

Como no match Botafogo x Bangu', que foi annullado, o prelio realizado entre o São Christovão e o Madureira foi interrompido irregularmente.

Dodó foi o causador do não proseguimento da partida, ante-hontem realizada no campo da estação de Madureira, entre a equipe local e o S. Christovão. Já a chuva concorria para o enfeiamento do jogo, quando, numa attitude bruta e sem justificativa, o center-half sanchristovense pulou sobre as costas do médio Moraes, que se achava caido. As naturaes represalias se verificaram então. Inicio de conflicto, invasão de campo, etc.

Após 20 minutos de interrupção, o sr. Potengy, juiz da partida, a pedido do player Zé Luiz, capitão do team alvo, resolveu suspender o prelio, por falta de garantias.

A assistencia, que era pequena, protestou contra a resolução e chegando a atacar a bilheteria, sendo impedida pelos guardas presentes (3) e por associados do club. Foi este o facto importante dos 25 minutos de luta, pois os jogadores não appareceram devido ao estado do campo.

OS 25 MINUTOS

Sae o São Christovão. O estado lamacento do campo prejudica as acções dos footballers. O Madureira ataca firme. Seus forwards exhibem bom jogo de combinação.

Dentinho escapa e de perto do goal shoota para Francisco defender. A chuva continua a cair.

Formam-se grandes poças dagua no gramado.

Adilson e Affonso disputam a bola dentro dum lago, levando a melhor Adilson, que centra para Bahia shootar rente ás traves. Ferro e Tulca furam, mas Vicente shoota fóra. Dódô shoota e Hugo entrando conquista um goal, que o juiz annulla, por off-side. Dódô pisa Moraes estupidamente.

A assistencia tenta invadir o campo para aggredir Dódô. O jogo é interrompido.

Seguem-se as scenas acima descriptas. E o jogo termina.

Os teams eram estes:

MADUREIRA — Onça; Norival e Tulca: Ferro, Moraes e Lorico; Adilson, Bahia, Motta, Kola e Dentinho.

S. CHRISTOVÃO — Francisco; Mario e Zé Luiz; Pintado, Dódô e Affonso: Vicente, Joãozinho, Hugo, Nelson e Carreiro.

Na preliminar o Juvenil do Madureira venceu o do Del Castillo pelo score de 2 x 0.

A Inauguração do Maior Hippodromo do Continente

Hear ! venceu o Classico Principe de Galles

Hear

O turf sul-americano viveu, ante-hontem, uma de suas grandes datas, com a inauguração, na Argentina, do Hippodromo de San Isidro, o maior do continente, e um dos mais amplos e sumptuosos do mundo.

Este circulo de carreiras, que substituirá doravante Palermo, marca o advento dum novo uso, no turf, as pistas de grama, desconhecidas até então naquelle adeantado centro hippico.

Como salienta abaixo, o despacho telegraphico, a inauguração assignalou um grande acontecimento na vida do paiz, tendo sido presenciada pelo chefe da Nação, e autoridades da Republica.

Ganhou a carreira principal a potranca Hear, cuja procedencia ingleza (é filha de Hunter's Moon, ganhador do "2.000 guinéos"), tornava bastante ampla suas possibilidades, na grama. A leader feminina incontestavel da nova geração, obteve, dest'arte, seu quarto triumpho classico consecutivo.

BUENOS AIRES, 9 (Havas). — O hippodromo de San Isidro foi inaugurado em cerimonia a que assistiram o presidente Justo, o governador da provincia de Buenos Aires, outras altas autoridades, os presidentes dos Jockeys Clubs do Brasil e do Uruguay e muitas outras personalidades argentinas e estrangeiras.

Os quatro primeiros pareos foram ganhos pelos parelheiros Macanudo, Taquilla, Chuco e Rio Negro, respectivamente.

O premio "Principe de Galles", na distancia de 2.000 metros, foi ganho por Hear, seguida de Guatita.

As Corridas na Moóca

BORBA GATO E REQUIEBRO FORAM OS PRINCIPAES VENCEDORES

A ausencia de Sargento da "Taça Mappin & Webb" tirou grande parte do brilhantismo da corrida de domingo, na Moóca. Esta prova ficou, assim reduzida a um walk-over" corrido pelo excellente Borba Gato, que tanto vem se distinguindo, ultimamente, náquelle centro. Segundo corre, Sargento não foi apresentado por ter sido accommettido de hemorrhagias, em trabalho.

O outro pareo de importancia foi ganho pelo platino Requiebro, que estréando uma semana antes pouco produzira.

Patenteando notaveis melhoras, o filho de Reecho, impôz-se, por varios corpos, a um lote regular de cavallos, entre os quaes se encontrava Capucino, que no G. P. "Cidade de São Paulo", o precedera.

Outra victoria que chamou a attenção foi a do invicto Suassú, um filho da excellente Sem Medo, que dominou um nucleo regular de potros ganhadores.

DR. BOLONHA DE CAMPOS

Clinica medica — Doenças de senhoras e crianças — Partos — Tratamento rapido e moderno da erysipela Cons. R. S. José, 166-3.º — Phone. 22-7070 — Segundas quartas e sextas, das 2 ás 5 horas. Terças, quintas e sabbados, das 9 ás 11. Res. Rua Alexandre Ferreira, 10-Gavea — Phone 26-2068.

HOMEOPATIA
ed do maior laboratorio homeopatico da America do Sul
ALMEIDA CARDOSO & C.
RIO AV. MAR. FLORIANO 11 - CAIXA POSTAL 929

OURO VELHO para o Banco do Brasil comprador autorizado paga ao CAMBIO DO DIA
14 Avaliação gratis L. S. Francisco 14
Loja e sobrado esquina de Ouvidor

Liga Carioca de Natação

O Presidente usando das attribuições que lhe conferem os Estatutos, approvou nesta data, as seguintes resoluções do Conselho Technico de Natação:

a) — Tomar conhecimento das inscripções dos clubs filiados para o Segundo Concurso Official da temporada de verão;

b) — Marcar á data de 11 do corrente, ás 21 horas, na piscina do Fluminense F. Club, para a realização das eliminatorias abaixo, do 2º Concurso Official da Temporada de Verão.

Primeira Parte

1ª prova — Novissimos — 100 metros, nado de peito.

2ª prova — Juniors — 100 metros, nado livre.

7ª prova — Novissimos — 100 metros, nado de costas.

8ª Prova — Principiantes — 100 metros, nado livre.

9ª prova — Seniors — 200 metros, nado de peito.

10ª prova — Seniors — 200 metros, nado livre.

Segunda parte

1ª prova — Novissimos — 200 metros, nado livre.

5ª prova — Seniors — 100 metros, nado de costas.

8ª prova — Seniors — 100 metros, nado de peito.

9ª prova — Meninos 2ª categoria — 100 metros, nado de peito.

11ª prova — Principiantes — 100 metros, nado de costas.

12ª prova — Principiantes — 100 metros, nado de peito.

13ª prova — Seniors — 100 metros, nado livre.

20ª prova — Juniors — 400 metros, nado livre.

O presidente da L. C. N., usando das attribuições que lhe conferem os Estatutos, approvou, em data de hontem, a homologação dos seguintes records:

Records de classe:

Em 14 de novembro de 1935.

Homens — Principiantes — 100 metros, nado de costas:

Jancyr Martins. Tempo 1'23.6"

Homens — Principiantes — 100 metros, nado de peito:

Edgard Julius Barbosa Arp. Tempo: 1' 23. 6".

Em 17 de novembro de 1935:

Meninas — 50 metros, nado livre:

Maria José de Carvalho. Tempo 37.2".

Homens — Novissimos — 200 metros, nado de peito:

Edgard Julius Barbosa Arp. Tempo: 3'06. 2".

Meninos — 2ª categoria — 100 metros, nado de costas:

Ramon Alonso Filho. Tempo: 1'19".

Meninos — Mosquitos — 50 metros — Nado de peito.

Hildebrando Thimotheo da Costa. Tempo: 50.2".

Em 24 de novembro de 1935:

Meninos — 2ª categoria — 100 metros, nado de peito:

Pedro Mibielli de Carvalho. Tempo: 1'33. 8".

Records da L. C. N.:

Em 26 de novembro de 1935:

Moças — Q. classe — 400 metros, nado livre:

Lygia Cordovil. Tempo: — 7'56.4".

FERIDAS ? ESPINHAS ?
ELIXIR DE NOGUEIRA

TINTA BRASILIA
TYPO OFFICIAL
A MELHOR

Diario Carioca

Anno VIII — Numero 2.267 | Rio de Janeiro, Terça-feira, 10 de Dezembro de 1935 | Praça Tiradentes n.° 77

O Crime Mysterioso do Apartamento 302 do Edificio Gloria

ASSASSINADO A GOLPES DE PUNHAL UM OFFICIAL DO EXERCITO ITALIANO

O MORTO ERA SECRETARIO DO CORONEL ULYSSES LONGO, ADDIDO NAVAL JUNTO A EMBAIXADA DAQUELLE PAIZ — O CRIMINOSO FUGIU VESTINDO UM TERNO DA VICTIMA — AS DILIGENCIAS DA POLICIA DO 4.° DISTRICTO — OUTRAS NOTAS

O assassinio do tenente Ugo Barbiani, occorrido na tarde de domingo, no edificio Gloria, em circumstancias verdadeiramente mysteriosas, e que só á noite, muitas horas depois, de perpetrado o crime, fôra descoberto, está preoccupando sériamente ás autoridades do 4° districto policial.

A noticia de que o mallogrado official havia sido brutalmente assassinado a golpes de punhal, só chegou ao conhecimento do commissario Pinkus, do 4° ditsricto, altas horas da noite, por intermedio de um empregado da casa de appartamentos.

Ao receber o aviso, telephonico, aquella autoridade partiu incontinente para o local, e ahi foi scientificado de que num dos appartamentos do terceiro pavimento havia sido encontrado um homem morto, caido sobre o leito, e com o thorax ensanguentado.

Subindo ao pavimento indicado, o commissario constatou a veracidade da informação. Ali estava, effectivamente, morto, completamente despido, e com o corpo todo crivado de punhaladas, o tenente Ugo Barbiani, do exercito italiano e secretario do addido naval junto á Embaixada da Italia.

Pairava em torno do estranho acontecimento, profundo mysterio. O morto, segundo se affirmáva, passára o dia recolhido ao seu aposento, onde ninguem fôra visto entrar.

O cadaver foi descoberto, pelo facto de ter o empregado do edificio, ido levar, uma ligeira refeição para o hospede.

Compreendendo, de logo, a gravidade da occurrencia, o commissario Pinkus pediu a presença da D. G. I. e após a pericia foi pela madrugada removido o cadaver para o necroterio do Instituto Legal.

QUAL TERIA SIDO O MOVEL DO CRIME?

A hypothese do suicidio, está completamente afastada. As autoridades policiaes depois de inspeccionarem meticulosamente o appartamento occupado pelo morto, encontraram fortes razões para suspeitar de um crime mysterioso, não só pela posição em que foi encontrado o cadaver, como por outros motivos que denunciam tenha sido a victima abatida quando conversava com o seu assassino.

O que, porém, não se conhece, ainda, é o movel do crime.

Mas, ao que parece, não se trata de um latrocinio, isto porque no appartamento foram encontrados dinheiro e joias.

O tenente aviador Ugo Barbiani, o assassinado

UM FACTO CURIOSO

Ha em torno desse drama sangrento, um aspecto bastante curioso e que merece a especial attenção de todos quantos se interessam pelo desvendamento desse mysterio. E' que, o criminoso abandonou no apartamento as suas roupas e fugiu vestindo um terno da victima.

Pelas condições das peças do vestiario deixadas pelo assassino, se conclue que seja elle de modesta posição social, não obstante desfrutar da estima do tenente Ugo.

A QUE HORAS TERIA OCCORRIDO O CRIME?

Na opinião do medico que examinou o cadaver, o crime teria se dado entre ás 14 e 15 horas. A essa hora, segundo as declarações de uma empregada do edificio, foi ouvido um grito, mas que não deram importancia.

UM PEDIDO DA VICTIMA

Ha tempos, o sr. Ugo pediu ao sr. Cordier, que retirasse o seu nome do amostrador de moradores do appartamento, allegando que assim procedia para evitar que alguns individuos o fosse importunal-o com pedidos de dinheiro.

HOUVE LUTA

Entre a victima e o criminoso verificou-se violenta luta corporal. Esse particular se constata pelos ferimentos existentes na canella direita, joelho do mesmo lado e no braço tambem direito da victima.

INTERDICTADO O QUARTO

Como sempre acontece nos crimes em mysterio, a policia interdictou o appartamento onde se desenrolou a scena de morte, estabelecendo em torno das diligencias o mais absoluto sigilo.

Em uma das salas do 5° andar do Edificio Gloria, ás autoridades do 4° districto improvisaram em cartorio e ahi foram ouvidos, em sebredo, os empregados da casa.

O ELEVADOR NÃO TEM CABINEIRO

No Edificio Gloria o elevador não tem cabineiro. E' automatico. Assim sendo tornase mais difficil, a policia, saber quem subiu ao andar onde residia o mallogrado official, entre as 14 e 19 horas, quando deveria ter se dado o crime.

A CHAVE DO APOSENTO NÃO FOI ENCONTRADA

A policia, não obstante a busca rigorosa que procedeu nos aposentos da victima, não conseguiu encontrar a chave da porta do quarto. Acredita-se que o criminoso, ao retirar-se, tenha fechado a porta, por fóra, e levado a chave.

O CRIMINOSO APO'S PRATICAR O CRIME LAVOU AS MÃOS

Os peritos encontraram na pia existente no corredor, manchas de sangue e as impressões digitaes do criminoso, na bica e no azulejo, que foram photographadas e levadas para o Instituto de Identificação. Esse facto demonstra que o assassino após a pratica do delicto, lavou as mãos na pia acima referida.

O ASSASSINO FUGIRA PELOS FUNDOS?

Segundo as declarações prestadas pelo sr. John Cardier, encarregado do Edificio Gloria, o matador do tenente Ugo Barbiani, não subiu nem desceu pelo elevador dos moradores do predio.

Acredita o declarante que o delinquente tenha se utilizado do elevador da criadagem que tambem serve para o transporte de carga e cujas portas dão directamente para ás areas internas.

TRATAR-SE-A' DE UM CASO DE ESPIONAGEM

O embaixador da Italia, sr. Cantalupo solicitou das autoridades policiaes o maior sigillo em torno do acto. Por isso, as diligencias realizadas até agora têm sido de caracter reservado.

Julgam tratar-se de um crime mysterioso, em que a espionagem tem parte activa.

A POLICIA PROSEGUE NAS DILIGENCIAS

Tacteando nas trévas do denso mysterio que envolve a morte do tenente Ugo Barbiani, a policia prosegue em activas diligencias para a completa elucidação do crime. Até agora, porém, não encontreu a policia uma pista que a possa conduzir a bom exito.

A dissolução da Alliança Nacional Libertadora

No juizo da 1ª vara federal, perante o juiz dr. Ribas Carneiro, continuou hontem o summario relativo ao processo de dissolução da A. N. L.

Presentes o 3° procurador da Republica, dr. Himalaya Virgolino, autor da denuncia, e o dr. Jorge Fontenelle, advogado da ré, por este foi impugnado o acto do representante do Ministerio Publico, e novamente sustentada a nullidade do processo, por impropriedade da acção.

Foram em seguida ouvidas as testemunhas arroladas na denuncia.

Henrique Corrêa, que foi a primeira testemunha a depôr, fez longas considerações sobre as actividades subversivas da Alliança Nacional Libertadora.

Referiu-se que os adeptos daquella agremiação politica, em reuniões publicas sustentavam a "necessidade da quéda do governo do sr. Getulio Vargas", affirmando o depoente, que dessas reuniões faziam parte os srs. Hercolino Cascardo, commandante Sisson, Mauricio de Lacerda, Nicanor do Nascimento, major Costa Leite, capitão Moesia Rolim, Francisco Mangabeira e outros mais.

Em seguida depoz a testemunha Evaristo Durães Marques, funccionario da policia, que affirmou haver perfeita identidade de vistas e de programma entre a A. N. L. e o Partido Communista.

Tendo o procurador da Republica desistido da terceira testemunha, o advogado da ré, dr. Jorge Fontenelle apresentou as suas razões de defesa, e os autos foram conclusos ao juiz, para a sentença.

Elogios á Policia

UM AVISO DO MINISTRO DA JUSTIÇA

O ministro da Justiça remetteu ao chefe de Policia o seguinte aviso:

"Em nome do sr. presidente da Republica e no meu proprio apraz-me elogiar o pessoal da Repartição que dirigis, pelo zelo, competencia e celeridade com que soube cumprir a sua missão de mantenedor da ordem por occasião do levante militar de 27 de novembro findo. O espirito de sacrificio e disciplina de que deram prova os funccionarios subordinados a essa chefia tornam-nos dignos desse elogio, que deverá constar nos respectivos assentamentos".

A policia continua a effectuar prisões

No sentido de garantir a ordem e tranquillidade publicas, a policia continua a effectuar prisões.

Ainda hontem, entre as innumeras pessoas detidas, contam-se as seguintes: dr. Leonidas de Rezende, Apparicio Torelli, mais conhecido por "Barão de Itararé" e "Apporelli", á rua São Romão n. 38; Lino Carpenter, á avenida Rainha Elizabeth numero 163; e Benjamin Soares Cabello, director de um jornal no Ceará, fechado pela policia, no dia 17 de outubro ultimo.

Em poder dos detidos as autoridades fizeram apprensão de numerosa correspondencia, prospectos de propaganda communista, livros, etc.

As Classes Trabalhistas Solidarias Com o Governo

O MINISTRO DO TRABALHO CONTINUA A RECEBER TELEGRAMMAS DE SOLIDARIEDADE DE TODO O PAIZ

Dos mais differentes pontos do paiz, em um movimento espontaneo da mais alta expressão politica e social, os syndicatos de classe continuam affirmando ao ministro do Trabalho a sua repulsa ao movimento extremista que o governo vem de dominar e, ao mesmo tempo, a sua solidariedade a ordem legal e aos poderes constituidos da Republica.

Além dos numerosos telegrammas já recebidos e publicados, o sr. Agamemnon Magalhães recebeu hontem pela manhã mais os seguintes:

Centro Beneficente dos Chauffeurs de Nictheroy, Syndicato dos Commerciantes de Ladrilhos e Louças, Syndicato dos Operarios de Papeis e Cartonagem, Syndicato dos Proprietarios de Vehiculos de Carga de Nictheroy e Federação dos Syndicatos Patronaes do Districto Federal.

COMO SE MANIFESTOU O SYNDICATO DOS TRABALHADORES EM TRANSPORTES TERRESTRES DE NICTHEROY

O sr. Agamemnon Magalhães, ministro do Trabalho, acaba de receber do Syndicato dos Trabalhadores em Transportes Terrestres de Nictheroy, o seguinte officio:

"O Syndicato dos Trabalhadores em Transportes Terrestres de Nictheroy, não podia deixar de vir a presença de v. ex. o que faz por intermedio do presente, para hypothecar os applausos unanimes dos trabalhadores em transportes terrestres desta cidade, pela brilhante victoria das armas que combateram fieis ao governo da Republica.

Aproveitando a opportunidade sirvo-me ainda do presente para apresentar as condolencias de todos os componentes deste Syndicato, pelo doloroso golpe que acaba de passar o Brasil, com os acontecimentos destes ultimos dias onde tombaram em defesa da lei e da ordem, heroicos militares do glorioso Exercito brasileiro. Sem outro assumpto, firmo o presente com elevada consideração e apreço. De v. ex. — (a) **Avelino Gomes de Castro**, presidente".

O PRONUNCIAMENTO DO SYNDICATO DE CONTABILISTAS DO DISTRICTO FEDERAL

O ministro do Trabalho, recebeu hontem, da Associação dos Diplomados em Sciencias Commerciaes do Rio de Janeiro (Syndicato de Contabilistas do Districto Federal), o seguinte officio:

"A Associação dos Diplomados em Sciencias Commerciaes do Rio de Janeiro (Syndicato de Contabilistas do Districto Federal) vem communicar a v. ex. que a directoria, em reunião realizada, hoje, a primeira após os acontecimentos que recentemente perturbaram a normalidade do paiz, resolveu lavrar em acta um voto de congratulações com o governo da Republica, pelo prompto restabelecimento da ordem.

Transmittindo a v. ex. esta resolução, aproveito a opportunidade para apresentar-lhe, sr. ministro, os meus protestos de alta estima e distincta consideração. — (a) **Raul Fialho de Faria**, presidente".

As Diligencias e Prisões de Hontem

NOTICIAS DO NAVIO-PRESIDIO

Chegou Preso o Capitão Oest — O General João Gomes em Conferencia Com o Ministro da Marinha — Outras Notas

O "PEDRO I", MUDOU DE FUNDEADOURO

Por determinação das altas autoridades navaes na madrugada de sabbado passado, deixou o ancouradouro dos navios mercantes e a reboque do rebocador "Sabino Barroso, arriou ferros no Sacco da Gloria, sob a vista das fortalezas da barra e do contra-torpedeiro Santa Catharina" que permanece, fundeado, distante 100 metros do navio-presidio.

QUE TERIA HAVIDO?

O almirante Graça Aranha mandou substituir o commandante, immediato, chefe de machinas e commissario do Pedro I".

A VIDA DOS PRISIONEIROS

Os prisioneiros do "Pedro I", continuam passando bem, pois estão optimamente installados, com criados para servil-os, camarotes confortaveis, passadio bom e agora, por determinação do almirante Graça Aranha já podem escrever ás suas familias. A correspondencia porém, é submettida a censura.

VAE SERVIR A' DISPOSIÇÃO DO DELEGADO DA ORDEM POLITICA E SOCIAL

O ministro da Guerra mandou que o 1° tenente Armando Rodrigues Pereira, do extincto 3° R. I., se apresente ao capitão Affonso Henrique de Miranda Corrêa, Delegado da Ordem Politica e Social, á disposição de quem deverá permanecer até a terminação do inquerito para realização do qual foi pedida a sua apresentação.

EXCLUIDO UM ELEMENTO PERNICIOSO

Foi excluido das fileiras do Exercito e do 26° B. C., em 24-8-35, o 2° cabo ferrador João Moreira de Azevedo, por ser nocivo á disciplina, de accôrdo com o tel. do sr. ministro, n°. 82 de 22 do mesmo mêz.

O CAPITÃO HENRIQUE CORDEIRO OEST, CHEGOU PRESO AO RIO

O capitão Henrique Cordeiro Oest, chegou hontem, a esta capital, devidamente escoltado pelo seu collega Tharcicio de Godoy, do Quartel General da 2° R. M

O capitão Oest, que servia no 5° B. C., de São Paulo, foi apresentado ás autoridades militares, sendo mandado recolher preso ao Presidio Militar do "Pedro I", onde ficará, como os demais officaes, á disposição do governo.

O GENERAL MAURICIO CARDOSO NO GABINETE DA GUERRA

Esteve no gabinete do general João Gomes, o general Mauricio José Cardoso, commandante da 3ª Brigada de Infantaria, e vindo ao Rio, a serviço da 4ª Região Militar. Esse official foi attendido pelo coronel Lobato Filho por não se achar no momento o sr. ministro da Guerra.

FOI INQUERIR 107 SARGENTOS

Regressou hontem por via aérea, do carcere da colonia de Dois Rios, onde fôra ha dias, em diligencia, no sentido de inquerito 107 sargentos que alli se acham presos, o major João Bonifacio da Silva Tavares.

ESTA' NO RIO O GENERAL POMPEU CAVALCANTE

O general Pompeu Cavalcante, commandante da 9ª Região Militar, regressou hontem, a esta Capital, afim de continuar no goso das férias regulamentares, visto as ter interrompido, por ordem do Governo, por occasião dos acontecimentos de novembro ultimo.

O GENERAL JOAO GOMES EM CONFERENCIA COM O MINISTRO DA MARINHA

Esteve hontem no Ministerio da Marinha em conferencia com o almirante Aristides Guilhem, o general João Gomes, ministro da Guerra.

A DIVISÃO DE CRUZADORES PERMANECE NA BAHIA

Permanece em S. Salvador, Estado da Bahia, a Divisão de Cruzadores capitaneada pelo scout "Rio Grande do Sul" do commando do capitão de mar e guerra Carlos Sampaio.

A Obra da Fatalidade

DESOBEDECIDA, A SENTINELLA DISPAROU O FUZIL

A victima falleceu no H. P. S.

O auto n°. 12973, no local em que se deu a triste fatalidade

Em nossa edição de ante-hontem, noticiamos a tragica consequencia da desobediencia do inspector do trafego Levy da Silva Florão, á sentinella que se encontra no cruzamento das ruas Frei Canéca e Sant'Anna.

O facto occorreu cerca da meia noite.

Como é do dominio publico, as altas autoridades, em face da situação anormal que atravessa, resolveram, como medida de precaução, que nenhum automovel ou outro qualquer vehiculo, passe pela frente dos quarteis ou repartições militares depois das 22 horas, sem que o faça em marcha lenta, após receber a devida ordem de livre transito, dada pela sentinella.

Entretanto, na noite de sabbado, o inspector do Trafego Levy da Silva Florão, que então dirigia o auto de policia n°. 12.973, ao passar pela sentinella não lhe obedeceu ás ordens. O soldado fez um disparo pára o ar, intimando a que o chauffeur se detivesse. Este, porém não quiz attender ao aviso e então o soldado n°. 221 do 1° esquadrão, João José Borges, fez um disparo contra o carro, indo o projectil attingir o motorista no hemithorax.

No carro viajava o investigador n°. 697, Luiz Fellipe Peixoto, da Ordem Social, que se destinava á Casa de Detenção, onde ia buscar presos transferidos de presidio. Este policial nada soffreu.

O motorista Levy foi conduzido em ambulancia para o Posto Central da Assistencia, sendo medicado e internado no Prompto Soccorro.

Dado, porém, a gravidade da lesão recebida, o infeliz inspector veiu a ffalecer, pela madrugada.

O soldado, autor do tiro, foi recolhido ao quartel da sua corporação, tendo a policia do 6° districto comparecido ao local e apurado que o mallogrado chauffeur havia, effectivamente desobedecido a primeira sentinella, sendo alvejada pela segunda.

Brincando o Menino Enforcou-se!

A TRISTE OCCORRENCIA DA MANHÃ DE HONTEM, EM BOTAFOGO

Uma scena contristadora verificou-se hontem, na rua Pinheiro Guimarães, em Botafogo. Ali, uma criança se enforcára, quando brincava, morrendo antes que lhe pudessem ser prestados soccorros.

Pela manhã, o garoto estivera brincando, com os irmãos, no banho de mar. Horas depois sua irmãzinha, na innocencia de seus cinco annos, que presenciou a scena horrivel, levava a triste noticia a sua mãe, dezendo-lhe:

— Mamãe, o Armando está lá dentro, pendurado numa corda e não fala.

A pobre senhora, cheia de presentimentos maus, correu a ver o filhinho e encontrou-o inanimado, pendente de uma corda, no banheiro.

Alucinada, gritando horrivelmente, ella cortou a corda desatou o nó. Em pouco, innumeras pessoas accorriam aos seus gritos de desespero e immediatamente chamaram um medico residente na vizinhança, o dr. Julio Vieira.

Esse facultativo observando que a criança ainda vivia, ministrou-lhe a respiração artificial. Emquanto isso era chamada a Assistencia, tendo o medico da ambulancia lhe applicado uma injecção, á altura do coração.

Mas, infelizmente, a criança veiu a fallecer.

A POLICIA NO LOCAL

Compareceu ao local o commissario Moutinho Rios, do 3.° districto policial, que deixou de solicitar os peritos do gabinete de Pesquizas Scientificas por ter a mãe do pequeno já tocado no corpo, cortando a corda.

Armando Pinto de Moura, a victima, contava apenas 14 annos, de edade, era alumno do quarto anno primario do Collegio Barcellos, de Copacabana e filho do chauffeur de praça José Pinto de Moura.

O cadaver da infortunada criança foi removido para o necroterio do Instituto Medico Legal.

O sr. Lima Cavalcanti Reassumiu o Governo

COMO O GOVERNADOR DE PERNAMBUCO SE DIRIGIU AO MINISTRO AGAMEMNON MAGALHAES

Sr. Lima Cavalcanti

O sr. Agamemnon Magalhães, ministro do Trabalho, recebeu o seguinte telegramma:

"Acabo de reassumir o governo do Estado, que encontro em perfeita paz. Grato ao seu telegramma asseguro-lhe vivo empenho em desenvolver a maxima energia da manutenção da ordem e na repulsa a todas as tentativas de extremismo, continuando a acção do governo federal apoiada brilhantemente por Pernambuco e pelo illustre amigo. Abraços. (a) Carlos de Lima Cavalcanti".

O MINISTRO DO TRABALHO RECEBE O LEADER GAUCHO

Em conferencia com o sr. Agamemnon Magalhães esteve hontem no Ministerio do Trabalho, o sr. João Carlos Machado leader da bancada sul-riograndense na Camara dos Deputados.

Prestando serviços á policia

Communicado do gabinete do chefe de Policia:

"Com referencia á uma nota divulgada pela imprensa dessa capital e que diz respeito a prisão do tenente Clelio de Souza Carvalho, podemos informar que, na realidade, não tem fundamento á mesma noticia, porquanto o tenente Clelio de Souza Carvalho, ao contrario disso, está prestando serviços neste momento, á propria Policia do Districto Federal".

Pessoas ouvidas hontem pelo delegado Belems Porto

O delegado Bellens Porto ouviu e reduziu a termo durante o dia e a noite de hontem, o depoimento das seguintes pessoas em torno do movimento communista militar da madrugada de 27 do mez proximo findo:

Primeiros tenentes Lourival Ferreira França e Paulo Machado Carrion; segundo tenente Joaquim da Silveira; sargentos Francisco de Assis Pinheiro e Vicente Augusto de Oliveira e os civis José Acreano Rodrigues Lima e Fernando Salles Victor.